

Canal

le journal de Pantin



Saison culturelle
**Une ouverture
en fanfare**

page 29

Mobilités

**Tout roule pour les
transports en commun**

page 22

Quatre-Chemins

Une nouvelle école est née

page 4

5^{ÈME}

BUDGET

PARTICIPATIF

7 sept. > 7 oct.
Je vote





Lire page 29

SOMMAIRE

4> Dossier

Agir tous azimuts pour l'éducation

12> En quelques mots

Coups de pouce de rentrée ; Tous à la bibliothèque ! ; Ouverture exceptionnelle du service inscription/ facturation de la direction de l'Éducation ; Stationnement : de nouvelles règles.

14> Vie associative

Salon des associations : rendez-vous le 7 septembre

15> Budget participatif

Place au vote !

16> Économie

Quatre entrepreneurs pantinois récompensés

18> Commerce

Les Tipis volants ont pignon sur rue

19> En images

- > Le 25 juillet, la flamme a embrasé Pantin
- > Animations, sport, 14-juillet... un été olympique

22> Mobilités

- > À Fort d'Aubervilliers, début des travaux de la ligne 15 Est du Grand Paris Express
- > Du nouveau du côté des bus

26> Environnement

- > Le 22 septembre, une journée pour agir
- > Des Jeux olympiques vertueux jusqu'au bout
- > Bâche un jour, trousse toujours
- > Le point sur les travaux de raccordement à la géothermie
- > Tout savoir sur la voiture électrique et la rénovation thermique des copropriétés
- > Achat groupé d'énergie

29> Culture

La saison démarre sur les chapeaux de roue

30> Arts de la rue

La Biennale urbaine de spectacles enchante le bitume

32> Art contemporain

Les Magasins généraux réinventent la ville

33> Journées européennes du patrimoine

À la découverte des pépites sportives

34> Sport et insertion

Le campus pantinois de Sport dans la ville dans les starting-blocks

36> Sport et solidarité

Une Pantinoise au Raid Amazones



CANAL 45, av. du Général-Leclerc, 93500 Pantin
 Adresse postale: Mairie, 93507 Pantin CEDEX.
 t 01 49 15 40 36. E-mail: canal@ville-pantin.fr.
 Directeur de la publication: Bertrand Kern.
 Rédactrice en chef: Orlane Renou. Secrétaire de rédaction: Cécile Demars. Maquettiste: Priska Vigo.
 Rédacteurs: Christophe Dutheil, Frédéric Fuzier, Guillaume Gesret, Anne-Laure Lemancel, Catherine Portaluppi, Guillaume Théchi.
 Photographes: Sabrina Budon, Justine Davo, Émilie Hautier, Amélie Laurin, Rudy Ouazene, Benedite Topuz.
 Publicité: contacter la rédaction au 01 49 15 41 17. Toute reproduction de texte, photo ou dessin est interdite, sauf accord écrit de la direction.
 Imprimé sur papier issu de forêts gérées durablement.



L'éducation, une pr

Lundi 2 septembre, ils seront 5 293 petits Pantinois à reprendre le chemin de l'école, accueillis dans 23 établissements maternels et élémentaires de la ville, dont la nouvelle école élémentaire Diderot, inaugurée le 31 août.

Premier budget communal, d'un montant de 35 millions d'euros par an en frais de fonctionnement et de 20 millions en investissements, l'éducation est un engagement prioritaire de la ville. Mais concrètement, qu'y a-t-il derrière ces sommes ? De la rénovation des bâtiments aux dispositifs dédiés à l'épanouissement de tous les enfants, revue de détails.

Dossier réalisé par Catherine Portaluppi et Frédéric Fuzier

Les élèves pantinois, dont plus de la moitié sont scolarisés en zone d'éducation prioritaire, devraient bénéficier de moyens accrus de la part de l'Éducation nationale. Pourtant, comme les autres élèves de Seine-Saint-Denis, ils perdent un mois de cours par an à cause du non-remplacement des professeurs absents, soit 50% de plus que dans le reste du pays. Ils subissent aussi un fort *turn over* de leurs professeurs, souvent vacataires.

Des investissements massifs

Face à cette situation, la ville et 12 autres communes de Seine-Saint-Denis se sont fortement mobilisées au printemps dernier en intentant une action en justice contre l'État pour réclamer une hausse des moyens. Surtout, et même si elle ne peut se substituer à ce dernier, Pantin investit massivement dans sa politique éducative, et d'abord dans le patrimoine scolaire dont elle a la charge. Ainsi, en l'espace de 20 ans, trois nouvelles écoles ont été construites : Joséphine-Baker (Quatre-Chemins), Saint-Exupéry (Église) et Diderot (Quatre-Chemins),

inaugurée le 31 août en lisière du parc du même nom. À la rentrée 2025, c'est dans le quartier du Port qu'ouvrira un nouvel établissement. En parallèle, d'importants travaux ont été lancés pour renforcer et stabiliser les bâtiments anciens des écoles Langevin et Méhul. À noter, aussi, la rénovation thermique en cours à l'école Cachin, la création de cours jardin au sein des groupes scolaires Vaillant, Lolive, Cochenne et Diderot, la modernisation et la création de salles de restauration et l'installation d'ascenseurs pour faciliter l'accessibilité, comme récemment à l'école Auray. En charge des activités périscolaires, la commune crée, en outre, de nouveaux centres de loisirs au sein des établissements : après Wallon en 2023 et Diderot cette rentrée, l'école Sadi-Carnot aura le sien en 2025. Côté équipement numérique, la ville a doté toutes les classes élémentaires de vidéo-projecteurs interactifs. De plus, chaque établissement élémentaire dispose d'au moins un kit de 15 tablettes mobiles destinées à des activités numériques ou ludo-pédagogiques et, depuis 2023, d'un écran numérique tactile interactif mutualisé.



iorité

Un accompagnement global

La ville s'engage également pour l'éveil des enfants avec son Portail de l'action éducative et culturelle, riche d'une centaine de propositions artistiques, scientifiques et culturelles, dont bénéficient près de 3 600 élèves chaque année. « *Les temps scolaires et périscolaires sont liés*, insiste Marc Langlade, conseiller municipal délégué aux Centres de loisirs. *Nous voulons créer une communauté éducative autour des enfants. C'est pour cela que nous développons les parcours croisés entre écoles et centres de loisirs. De plus, pour les 80 % d'écopistes qui déjeunent à la cantine, nous proposons des temps d'accueil périscolaire artistiques et culturels en sus des activités proposées par les animateurs de la ville et la direction des Sports. Enfin, pendant les congés, nous organisons des mini-séjours dans nos centres de vacances à destination des enfants des centres de loisirs, sans quoi certains ne partiraient pas.* »

Chaque année, la ville finance également le départ de 32 classes dans ses quatre centres de vacances, soit environ 800 enfants découvrant la mer, la montagne ou la campagne.

Mobilisation tous azimuts

Autre dispositif, le Programme de réussite éducative (PRE) a accompagné, en 2023, 169 jeunes âgés de 2 à 16 ans des Courtillières, de Mairie-Hoche et des Quatre-Chemins. En difficultés sociale, scolaire ou ne maîtrisant pas le français, ils ont bénéficié d'une prise en charge globale comprenant un soutien aux devoirs, des sorties culturelles ou encore un dépistage médical. Ce PRE a aussi permis d'organiser des ateliers langage à destination de 40 élèves de maternelle et des colos apprenantes auxquelles ont participé 38 enfants et adolescents. De plus, 68 collégiens temporairement exclus de leur établissement ont été pris en charge via le dispositif ACTE combinant travail scolaire, activités sportives et réflexion sur les motifs de leur exclusion. Enfin, la labellisation Cité éducative des Quatre-Chemins, reconduite pour trois ans, permet l'organisation de nombreux projets à destination des 0-25 ans. Point d'orgue de cette mobilisation tous azimuts, le troisième volet des États généraux de l'éducation (EGE) organisés par la ville réunira, cet automne, l'ensemble de la communauté éducative autour du thème des ressources destinées à l'école.

ÉCOLE DU QUARTIER DU PORT

Le chantier a repris

Le chantier de ce nouveau groupe scolaire de 3 841 m² situé rue de l'Ancien-Canal, comprenant 14 classes, six maternelles et huit élémentaires, a repris cet hiver avec, pour objectif, une livraison en septembre 2025.

Oubliés les aléas du début de la construction et la liquidation judiciaire de l'entreprise initialement chargée du gros œuvre. Les travaux ont repris en février et la structure du bâtiment a été consolidée pendant plusieurs mois.

Le groupe scolaire s'organisera sur quatre niveaux : au rez-de-chaussée se trouveront l'accueil, la restauration et la salle de motricité, ainsi que la cour de récréation des plus petits ; le premier étage regroupera les classes de maternelle ; le deuxième comprendra le centre de loisirs, la salle informatique et la bibliothèque ; le troisième accueillera les classes élémentaires et le quatrième, la cour de récréation des grands. Végétalisée, cette dernière sera dotée de brumisateurs et le tiers de sa surface, couverte, fera office de préau. Les classes bénéficieront de capteurs de CO₂, tandis que les façades équipées de grandes baies vitrées seront ombragées à l'aide de brise-soleil en aluminium. Les travaux de second œuvre – plâtrerie, carrelage, peinture, etc. – commencent ce mois-ci.

L'INFO EN +

On ne fume plus devant les écoles !

Après la piétonnisation des abords de certaines écoles, Pantin s'engage davantage pour un air plus sain à proximité des établissements scolaires. Dès le 2 septembre, il sera interdit de fumer et de vapoter dans ces périmètres. Cette labellisation École sans tabac est le fruit d'un partenariat entre la ville et La Ligue contre le cancer.

3 QUESTIONS À...

Hervé Zantman,
adjoint au maire délégué
à la Vie scolaire.



Pourquoi avoir choisi de faire de l'éducation la première priorité de la ville ?

Hervé Zantman : La Seine-Saint-Denis souffre de nombreuses injustices en matière d'éducation, dont le non-remplacement des professeurs absents qui fait perdre à nos élèves une année d'enseignement sur toute leur scolarité. Au niveau de l'élémentaire, nous déplorons aussi le nombre très élevé de vacataires recrutés sans formation. C'est une rupture d'égalité criante par rapport à d'autres départements. Persuadés que l'éducation est la clé de l'égalité, de l'émancipation et d'une insertion réussie dans la société, nous avons choisi de prioriser ce budget.

Comment cet engagement se traduit-il concrètement ?

H.Z. : Chaque année, la ville consacre à l'éducation 35 millions d'euros dans son budget de fonctionnement et 20 millions d'euros en moyenne en investissements. Il s'agit d'un effort budgétaire très important qui se traduit dans de nombreux domaines, en particulier avec la construction de deux nouvelles écoles : l'élémentaire Diderot inaugurée le 31 août, dotée d'une cour jardin, la quatrième à Pantin, et l'école du Port qui ouvrira en septembre 2025. De même, l'école Cachin connaît une rénovation thermique d'ampleur. De leur côté, l'élémentaire Langevin et la maternelle Méhul, construites sur un sous-sol de gypse ayant tendance à s'affaisser, bénéficient d'importants travaux de consolidation.

Mais éduquer, c'est aussi agrandir l'univers des enfants et leur ouverture au monde : c'est ce que nous faisons avec les nombreuses classes transplantées organisées chaque année dans les centres de vacances municipaux et avec notre Portail de l'action éducative qui propose aux élèves pantinois une centaine d'ateliers culturels, artistiques ou scientifiques. À noter, aussi, nos équipements numériques dans toutes les classes élémentaires, nos tarifs très bas pour les familles modestes en matière de restauration scolaire et d'animations périscolaires et le dispositif Savoir nager que nous sommes la seule ville du département à mettre en œuvre de la maternelle au CM2.

Et quels sont les projets en matière d'éducation ?

H.Z. : Cette année, le budget attribué aux élèves des écoles primaires a été augmenté. Nous poursuivrons aussi les rénovations des bâtiments, ainsi que notre réflexion sur l'évolution des écoles des Quatre-Chemins et du futur écoquartier. Enfin, le troisième volet des États généraux de l'éducation se tiendra à l'automne avec les parents, les enseignants et tous les habitants intéressés par les moyens alloués à l'école. L'éducation est une chance pour nos enfants. Elle doit le rester !

L'école Did

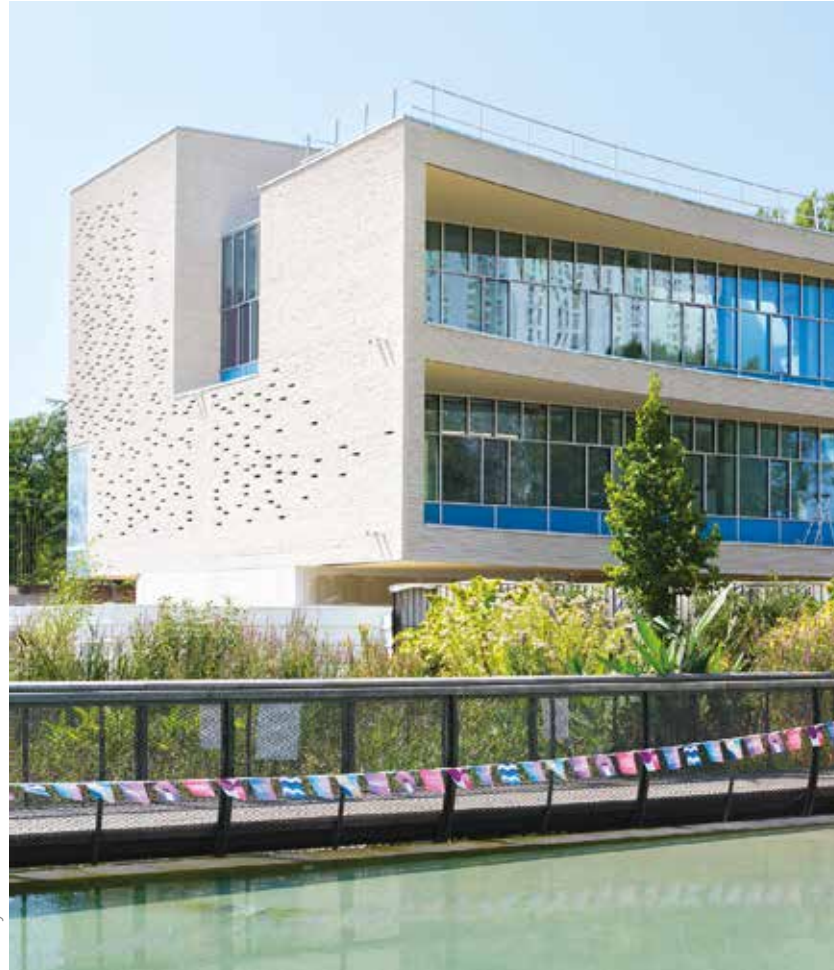

© Rudy Ouazene

Les habitants des Quatre-Chemins l'attendaient depuis longtemps ! La nouvelle école élémentaire Diderot, construite face au parc du même nom et dotée notamment de 14 classes, d'un centre de loisirs et de deux espaces de restauration, a été inaugurée samedi 31 août. On fait le tour du propriétaire.

« **L**es espaces sont grands, les locaux tout neufs. C'est génial de se dire que nos enfants vont en profiter !, se réjouit Malika Aït Sidi Moh, représentante des parents d'élèves de l'école élémentaire Diderot. Pour moi, dont le petit entre en maternelle ce mois-ci, comme pour tous les parents qui n'auront plus à courir d'un établissement à l'autre, c'est rassurant de savoir qu'il pourra croiser son frère en élémentaire puisque les deux écoles sont maintenant réunies. » Élise Durbesson, qui y sera professeure cette année, ajoute : « Je trouve ces nouveaux locaux plutôt réussis, même si c'est difficile de se projeter quand il n'y a pas de mobilier. J'aime la bibliothèque et la salle de motricité, spacieuses. »

errot passe au vert



Inaugurée le 31 août, la nouvelle école élémentaire Diderot accueille ses premiers élèves ce lundi 2 septembre.

Le résultat est là !

C'est peu dire que ses débuts ont été mouvementés. Suite à la défaillance de quatre entreprises de construction, le chantier a en effet accusé un certain retard. Mais le résultat est là ! « *Le bâtiment a été conçu comme des bras grands ouverts sur le parc, avec une façade entièrement vitrée de ce côté, explique Sébastien Costes, architecte ayant repris le dossier. Des moucharabiehs, ces cloisons ajourées inspirées du Maghreb, en brique de béton clair seront ajoutés sur la façade sud, afin de contrôler les apports de lumière.* » « *Les toits ont été végétalisés pour permettre la rétention de l'eau de pluie, assurer l'isolation thermique du bâtiment en hiver et le rafraîchir en été, mais aussi pour offrir une vue plus esthétique aux habitants des immeubles alentours* », complète Abdelillah Hallou, responsable du pôle Maîtrise d'ouvrage de la ville.



Un groupe scolaire flambant neuf

L'entrée du nouveau groupe scolaire se fait désormais via la rue Gabrielle-Josserand, débouchant sur un large parvis commun aux deux écoles. L'école élémentaire comporte 14 classes (dont celle dédiée aux élèves de Rased) sur deux étages, deux réfectoires (maternelle et élémentaire), un office, ainsi qu'un centre de loisirs élémentaire indépendant disposant de quatre salles d'activités. Un grand espace de motricité et une vaste bibliothèque, haute de plafond et dotée de puits de lumière, complètent le tout. Une cour jardin est en cours d'aménagement, tandis qu'une salle associative à l'accès indépendant est également prévue.

La maternelle attenante n'a pas été oubliée puisqu'elle a bénéficié d'importants travaux de rénovation menés sur plusieurs années en site occupé. Toutes ses salles ont ainsi été repeintes ; ses sols, éclairages, plomberie et ventilation refaits et ses menuiseries extérieures changées. Deux salles de classe ont été créées dans l'ancienne loge du gardien, tandis que sa toiture et ses façades ont bénéficié d'une nouvelle isolation. Enfin, deux ascenseurs ont été ajoutés, rendant l'ensemble du groupe scolaire accessible à tous.

La ville et ses partenaires (État, région Île-de-France, Anru, Caf, Sipperec et Banque des territoires) ont investi 23 millions d'euros pour l'édification de l'école élémentaire Diderot.

L'école Cochenne a sa cour

Pantin poursuit la transformation des anciennes cours d'école bitumées en espaces verts ludiques. Une nouvelle cour jardin sera ainsi inaugurée à l'école Cochenne, dimanche 22 septembre, dans le cadre de la Journée du climat.

Après les cours des écoles Vaillant et Lolive, c'est au tour de celles de Cochenne, située dans le quartier du Petit-Pantin, de profiter d'une mise au vert. L'idée est toujours la même : transformer un ancien plateau bitumé en espace végétalisé adapté aussi bien aux filles qu'aux garçons et proposant une large palette d'activités.

En amont de chaque réalisation, des ateliers de sensibilisation et de co-conception avec le personnel éducatif, les enfants et les riverains (quand les cours sont partagées) sont organisés par le Conseil d'architecture, d'urbanisme et de l'environnement de Seine-Saint-Denis (CAUE93). Objectif : mieux cerner les contraintes et les envies de chacun pour aboutir à un résultat apprécié de tous les usagers.

À Cochenne, les enfants ont même participé activement au projet en aidant les jardiniers de la ville pour les plantations. Plus largement, un chantier d'importance a été mené puisqu'il a concerné les trois cours de l'établissement.

Trois cours, trois ambiances

Sur la première, la plus exposée au soleil, de larges surfaces végétalisées ont été créées autour du jeu existant qui a été conservé. Trois nouveaux arbres y garderont la fraîcheur l'été, aidés en cela par le revêtement clair qui remplace le bitume foncé, générateur de chaleur. Plusieurs nouveaux espaces verts de pleine terre agrémentent la deuxième cour agrandie grâce à l'exploitation d'une surface de 20 m² autrefois inoccupée. Au sol,

des pavés enherbés et, à proximité, une aire de jeux ayant pour thème la forêt répond à la grande fresque de 60 mètres de long qui habille désormais le mur commun aux deux cours.

Au sein du troisième espace, le jeu existant a été rénové, une estrade pourra accueillir des petits spectacles et plusieurs variétés de plantes vivaces garnissent désormais la bande végétale sur laquelle cinq arbres ont été préservés. Une nouvelle partie est aujourd'hui accessible par quelques marches permettant d'utiliser des tableaux à craie.

Un espace partagé

Ce dernier espace, le plus vaste des trois, sera ouvert aux riverains les week-ends et jours fériés et fonctionnera comme un square de proximité. Par précaution, et pour éviter toutes tentatives d'intrusion ou d'éventuelles dégradations, les vitres du réfectoire donnant sur la cour sont dorénavant protégées par des volets roulants métalliques.

Prochain espace à bénéficier d'une mise au vert, la cour de l'école Wallon dont les travaux commenceront à l'été 2025 pour une inauguration prévue à la rentrée 2026.

● **Inauguration :**
dimanche 22 septembre, à 17.30,
école Cochenne
(45, rue Anatole-France).
Ouverture de la troisième cour
au public : les week-ends et jours
fériés. Du 1^{er} mai au 31 octobre :
de 8.00 à 21.00
(fermeture à partir de 20.30).
Du 1^{er} novembre au 30 avril :
de 9.00 à 18.30
(fermeture à partir de 18.00).



Confortation des sols à Langevin et Méhul

Du côté de l'élémentaire Paul-Langevin, de la maternelle Méhul et de l'IME Louise-Michel, la ville procède actuellement à des travaux de confortation structurelle ayant pour but de garantir la stabilité des bâtiments et d'éviter les micro-fissures résultant des mouvements de terrain. Une conséquence de la mauvaise qualité des sous-sols de ce secteur due à la présence de gypse qui se dissout au contact de l'eau et à la mauvaise qualité du remblais autrefois utilisé pour pallier ce problème. Ce programme consiste à injecter un coulis de ciment sous et aux abords des bâtiments et à renforcer les fondations des trois établissements. De quoi assurer durablement la stabilité des ouvrages. « Ces interventions témoignent de l'engagement de la municipalité à fournir des infrastructures scolaires sûres et adaptées aux besoins », conclut Nacime Amimar, adjoint au maire délégué aux Bâtiments et équipements municipaux et à la Sobriété énergétique.

jardin



© Rudy Ouazene

La ville s'est fixé pour objectif le lancement d'une nouvelle cour jardin chaque année. Sur cette photo, la fresque qui orne celle de l'école Cochenec.

À Marcel-Cachin, le chantier continue

Entamés l'année dernière, les travaux de rénovation thermique des deux bâtiments symétriques de l'école Marcel-Cachin se poursuivent pour qu'à la rentrée 2025, les enfants et le personnel éducatif puissent être accueillis dans un établissement entièrement remis à neuf.

Cette réhabilitation totale est l'un des plus importants chantiers de rénovation thermique menés par la ville. L'objectif étant à la fois de garantir le confort, été comme hiver, des occupants, tout en assurant de substantielles économies d'énergie.

Conformément au programme établi l'année dernière, les deux bâtiments sont rénovés l'un après l'autre, d'abord l'école puis le centre de loisirs. Une intervention en deux temps nécessaire pour mener à bien ce chantier en site occupé. Les élèves ont ainsi passé la dernière année scolaire dans le bâtiment du centre de loisirs puisque celui de l'école était en travaux. Après les vacances d'automne, ils réintégreront leur établissement flambant neuf, tandis que la réfection du centre de loisirs débutera.

Deux entités, un même traitement

Les deux entités bénéficieront du même traitement, à commencer par la pose d'une nouvelle isolation par l'extérieur en fibres de bois, matériau qui remplacera la précédente enveloppe isolante datant de 1986. Des fenêtres neuves permettront, de leur côté, de rester au frais l'été et de limiter les déperditions de chaleur l'hiver. De nouvelles performances énergétiques sont également attendues du côté du système de chauffage, dorénavant à ventilation double flux, dont le rendement sera augmenté pour préparer le raccordement au réseau de chaleur géothermique, actuellement en déploiement sur toute la ville.

« Ce projet représente une opportunité exceptionnelle pour améliorer nos infrastructures scolaires sur le plan thermique, comme sur celui de l'accessibilité. Nous installerons en effet un ascenseur qui desservira les deux bâtiments. De la sorte, nous garantissons l'égalité des chances et le confort de tous, explique Nacime Amimar, adjoint au maire délégué aux Bâtiments et équipements municipaux et à la Sobriété énergétique. L'architecture d'origine unique des bâtiments sera par ailleurs préservée et mise en valeur. »

Et ce n'est pas tout !

Après un diagnostic lancé l'année dernière, la ville a décidé d'ajouter à ce copieux programme la rénovation des préaux comprenant une réfection du béton dégradé suite à des infiltrations d'eau et une remise en peinture complète. L'intérieur des bâtiments sera également repeint et les sols remplacés. Quant à la cour de récréation, elle se transformera, elle aussi, en cour jardin d'ici à deux ans. Le montant des travaux s'élève à 5,7 millions d'euros, dont 1 million pris en charge par la Métropole du Grand Paris.



© Rudy Ouazene

À l'école Cachin, les travaux battent leur plein. Sur cette photo, les interventions préparatoires pour le raccordement à la géothermie.

Coup de neuf sur les écoles

Cette année encore, la ville a profité des grandes vacances pour rénover plusieurs de ses écoles ou bâtiments périscolaires. On fait le tour des travaux en images.



Du côté de **l'école maternelle Méhul**, un nouveau sol a été posé entre l'IME et le réfectoire. Les quatre classes et le hall de **l'école maternelle Cotton** ont profité du même traitement.



Au sein des locaux libérés par le conservatoire, la ville a commencé à aménager, dans l'aile sud de **l'école Sadi-Carnot**, les cinq salles d'activités destinées au futur centre de loisirs qui ouvrira à la rentrée 2025. À noter que cette partie de l'établissement profitera aussi de travaux d'isolation thermique. Pour cette rentrée, c'est le réfectoire qui a été agrandi. La bibliothèque a ainsi dû être déplacée.

À **l'école Henri-Wallon**, une nouvelle salle de classe a été aménagée dans l'ancien espace dédié aux enfants scolarisés en Rased (Réseau d'aide spécialisée aux enfants en difficulté), lesquels investiront l'ancienne salle informatique où un bureau destiné au psychologue a également été aménagé. De nouvelles fenêtres ont, par ailleurs, été posées dans quatre classes.



© Rudy Ouazene

Plusieurs établissements scolaires ont profité d'une mise en peinture à l'image des salles de classe de **l'école Quatremaire**, de la salle des professeurs de **l'école Liberté**, du portail de **Cochennec** et de la clôture et des portails de **Brassens**. Les sanitaires de la cour du **groupe scolaire Auray-Langevin** ont, de leur côté, été entièrement rénovés, tout comme les offices des **écoles La Marine, Brassens, Cotton et Méhul**, ainsi que celui du **centre de vacances de Montrognon**.



Pour éviter les pannes rencontrées les hivers précédents, la chaudière du **groupe scolaire Vaillant-Lolive** a été rénovée afin de la rendre plus performante. Également au programme au sein de ces établissements, des interventions sur l'étanchéité de certaines toitures.

Égalité des chances : ça avance !

Plus de 70 projets menés en trois ans auxquels 5 705 enfants, adolescents et parents ont participé : la Cité éducative, lancée en 2021 aux Quatre-Chemins, est prolongée pour trois ans. Bilan et perspectives.

Depuis trois ans, la Cité éducative, destinée à améliorer l'accompagnement socio-éducatif des 0-25 ans aux Quatre-Chemins, pilotée par la ville, la préfecture et l'Éducation nationale, multiplie les projets et les initiatives : par exemple, l'ouverture d'un espace parentalité deux fois par semaine à la Petite Filature des Sheds afin de favoriser les échanges entre parents tout en proposant une première découverte culturelle aux 0-3 ans ; l'accueil de « grands » de maternelle en classe de CP pour créer des liens avant la rentrée ; des ateliers destinés à briser le tabou des règles organisés dans les classes de sixième ; des séances de sport en famille ou encore des débats avec les adolescents sur la prévention des addictions.

Le budget de la Cité éducative s'élève à 650 000 euros par an, financés à 40 % par la ville. Sur cette photo, une action menée en 2022 à l'école Joséphine-Baker.



© Justine Davo

Développer des passerelles

Parmi les objectifs des prochains mois, Christelle Tortora, cheffe de projet Cité éducative pour le compte de la ville, souligne la « volonté de continuer à développer des passerelles, par exemple entre les crèches et les écoles maternelles. Nous souhaitons également valoriser les

nombreux artisans du quartier en tissant des liens avec le collège Jean-Lolive et ses élèves de la classe Métiers d'art. Enfin, nous désirons favoriser la mobilité des jeunes en les informant sur les dispositifs européens et internationaux leur permettant de voyager, de se former ou de travailler à l'étranger ».

La formation des assistantes maternelles à l'ouverture culturelle des petits sera également développée, tandis que les bilans orthophonique et orthoptique lancés par la Caisse primaire d'assurance maladie seront systématisés et étendus à l'ensemble de la classe d'âge des 2-3 ans.

Des enfants à bonne école

BD, cinéma, littérature, chanson, théâtre, danse, arts plastiques, photo, marionnettes, histoire, citoyenneté, nature... Cette année encore, le Portail de l'action éducative et culturelle, créé en 2008, propose plus d'une centaine de parcours aux enseignants.

C'est un épais catalogue qui grossit d'année en année et qui recense les parcours éducatifs mis à disposition des enseignants de primaire exerçant à Pantin. Objectif ? Apprendre différemment ! Parmi les nouveautés cette rentrée, une rubrique transversale dédiée à l'égalité filles-garçons propose quatre parcours afin d'aider les enfants à réfléchir sur cette notion à partir, par exemple, de la pratique du théâtre ou de la radio. Un nouveau partenaire, le Musée national de l'histoire de l'immigration, fait également son entrée au côté de la Philharmonie de Paris, de la Cité de l'architecture ou du théâtre de La Villette, mais aussi d'associations et structures locales

(la Nef, les Sheds, les Magasins généraux, le CND...) qui organisent presque la moitié des parcours. À noter également, un nouveau projet pilote : la création d'une École du dehors permettant à un enseignant de faire classe en extérieur une demi-journée par semaine. Entièrement financés par la ville, les parcours de ce portail se composent chacun de quatre à dix séances. Certains réunissent les enfants d'une petite section de maternelle avec des grands de la crèche voisine. D'autres sont menés à la fois sur les temps scolaires et périscolaires. L'année dernière, 3 592 élèves, soit les deux-tiers des enfants scolarisés à Pantin, ont profité de ce dispositif.



© Rudy Ouazene

Solidarité

COUPS DE POUCE DE RENTRÉE

Parents, le saviez-vous ? Vous avez droit à une aide destinée à votre enfant qui entre en classe de sixième au sein d'un collège public afin d'acquérir des fournitures scolaires, livres et autres équipements culturels. Pour obtenir ce Chèque réussite d'une valeur de 200 euros, une demande préalable doit être effectuée en ligne, jusqu'au 15 novembre, sur : chequereussite.seinesaintdenis.fr.

Le Département prévoit également un coup de pouce destiné aux élèves de cinquième sous la forme d'un Pass'sport, soit une enveloppe de 100 euros permettant de pratiquer une activité sportive auprès d'une association partenaire. Pour l'obtenir, connectez-vous sans plus attendre à : seinesaintdenis.fr/enfance-education-jeunesse/education/pass-sport-5eme. Si vous avez besoin d'aide pour effectuer cette démarche, contactez le 0 800 000 351 (appel gratuit). Si votre club ne fait pas encore partie de la liste des partenaires, composez le 01 76 49 29 00 (prix d'un appel local) ou envoyez un courriel à ps5@seinesaintdenis.fr.

- Pour obtenir le Chèque réussite : chequereussite.seinesaintdenis.fr.
- Pour obtenir le Pass'sport 5^e : seinesaintdenis.fr/enfance-education-jeunesse/education/pass-sport-5eme.

Bénévolat

CONTRIBUER À LA RÉUSSITE SCOLAIRE

Lutter contre le décrochage scolaire, favoriser l'insertion professionnelle et renforcer le lien social constituent les priorités de l'association Proximité, présente à Pantin depuis 2019. « Chaque année, nous accompagnons près d'une quinzaine de jeunes sur l'ensemble de la commune », explique Myrtille Brauge, référente de l'association, avant de poursuivre : « Nous recherchons des bénévoles actifs dans le monde du travail, à l'écoute, qui aiment échanger, pédagogues et qui ont entre deux et quatre heures par mois à nous consacrer. »

Il est possible de s'engager avec Proximité sur des missions ponctuelles, en organisant par exemple une visite d'entreprise, une séance de découverte d'un métier ou un atelier collectif, ou sur une longue durée via le mentorat, le mécénat de compétences ou la gestion d'un lieu de rencontre un soir par semaine.

- Renseignements : m.brauge@proxite.com, ☎ 07 61 17 76 38 ou proxite.com.



© iStock

Service public

OUVERTURE EXCEPTIONNELLE

Le service inscription-facturation de la direction de l'Éducation sera exceptionnellement ouvert samedi 7 septembre de 9.00 à 12.00 afin de permettre aux familles pantinoises de réaliser leurs démarches de rentrée. En prenant rendez-vous en ligne ou par téléphone, vous pourrez inscrire votre enfant à la cantine, au centre de loisirs ou procéder au calcul de votre quotient familial. Un accueil sans rendez-vous est également prévu pour le paiement des factures par carte bancaire ou par chèque (aucun règlement en espèces).

- Direction de l'Éducation : centre administratif, 84-88, avenue du Général-Leclerc. Pour prendre rendez-vous : ☎ 01 49 15 37 41.

Culture

DÉMOCRATISER L'ACCÈS AUX BIBLIOTHÈQUES



© Rudy Ouazene

Les écoliers qui entrent en CP cette rentrée recevront, mi-septembre, une carte d'usager des bibliothèques d'Est Ensemble à leur domicile. L'objectif ? Faire en sorte que chaque enfant s'empare du droit à la culture et puisse découvrir la littérature jeunesse à travers les albums illustrés, les bandes dessinées ou les livres documentaires. Les jeunes abonnés seront également invités à se rendre avec leur famille à la bibliothèque la plus proche de leur domicile pour activer leur carte, visiter les lieux et prendre leurs repères.

- Réunions d'accueil destinées aux élèves de CP et à leur famille :
 - > À Elsa-Triolet : samedi 28 septembre à 11.00 et mardi 1^{er} octobre à 18.00.
 - > À Jules-Verne : vendredi 27 septembre à 17.30 et samedi 28 septembre à 10.30.
 - > À Nelson-Mandela : vendredi 11 octobre à 17.30 et samedi 12 octobre à 14.00.



© Rudy Ouazene

Stationnement payant

ÇA CHANGE !

À partir du 1^{er} septembre, les tarifs de stationnement évoluent. Tout ce qu'il y a à retenir.

À Pantin, deux zones de stationnement existent : la rouge et la verte. La première correspond aux principaux axes commerçants (avenue Jean-Jaurès, avenue Édouard-Vaillant, secteur de la gare, une partie de l'avenue du Général-Leclerc, rue Hoche, avenue Jean-Lolive et une partie de l'avenue Anatole-France). Le stationnement y est payant du lundi au samedi de 9.00 à 19.00 (à l'exception des dimanches et jours fériés) et ne doit pas y dépasser 3 heures afin d'assurer une bonne rotation des véhicules.

La seconde couvre le reste de la ville et concerne les secteurs résidentiels. Payant du lundi au vendredi de 9.00 à 19.00 (à l'exception des samedis, dimanches et jours fériés), le stationnement y est possible à la journée, selon une tarification progressive qui sera revue dès le 1^{er} septembre.

Rui Wang, conseiller municipal délégué au Stationnement et au Centre de supervision urbaine, explique : « Cette nouvelle tarification permettra de faciliter le quotidien des Pantinois ayant besoin de quelques heures pour rendre visite à de la famille, des amis, faire une course ou honorer un rendez-vous. »

À noter que les parkings Hoche et Église, récemment rénovés, représentent une alternative au stationnement en surface. Quant au tarif de l'abonnement destiné aux Pantinois résidents, il est maintenu à 230 euros par an. « Il n'a pas augmenté depuis longtemps malgré l'inflation », conclut le conseiller municipal.

● Toutes les infos et tarifs sur le stationnement à Pantin : pratique.pantin.fr/deplacement-et-stationnement/stationnement.

ville de
Pantin

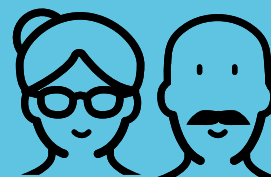

Programme des activités

SENIORS
PÔLE AIDES
ET ANIMATIONS - CCAS

SEPT. / OCT.

Mardi 10 septembre

CUEILLETTE DE COMPANS

Profitez du plaisir de cueillir fruits, légumes et fleurs.
13h15 • Hôtel de ville (départ en car) • 5€ / 4€ / 3€ / 2€ • Prévoir budget shopping (vous payez ce que vous cueillez), sac de courses, chapeau, bouteille d'eau • 50 places

Mercredi 11 septembre

VISITE DE LA PISCINE ALICE MILLAT

Présentation des activités de la piscine et de ses équipements, tour du bâtiment, classé monument historique.
14h30 • 49 av du General Leclerc, Pantin • Gratuit • 30 places

Judi 19 septembre

CHÂTEAU DE BRETEUIL

Visite guidée du château. Pique nique apporté par chacun, rencontre avec la conteuse de Perrault et quartier libre dans les jardins.
7h45 • Hôtel de ville (départ en car) • 26€ / 20€ / 15€ / 10€ • Prévoir un pique nique pour déjeuner dans un espace adapté • 50 places

Vendredi 27 septembre

LOTO DE LA RENTRÉE

Tentez de gagner la partie pour repartir avec le gros lot !
14h • Espace Cocteau • 5€ • 30 places

Judi 10 octobre

DÉCOUVERTE DE PROVINS

Visite commentée des merveilles de la cité médiévale à pied et en petit train. Déjeuner en ville. Visite guidée de la «Maison romane».
6h30 • Hôtel de ville (départ en car) • 57€ / 46€ / 34€ / 23€ • 50 places

Vendredi 11 octobre

CANTINE À LA BUTINERIE

Cuisiner ensemble une recette simple, de saison et partager un repas convivial.
9h30 • 32 rue de l'Ancien Canal, Pantin • Gratuit • 4 places

Mardi 15 octobre

FÔRET DE MEUDON

Promenade libre pour apprécier les couleurs de l'automne.
13h15 Hôtel de ville (départ en car) • 5€ / 4€ / 3€ / 2€ • 50 places
• Prévoir un panier et des gants au cas où...

Vendredi 25 octobre

BAL MASQUÉ

Venez masqué ou chapeauté, pour rire, danser et goûter.
14h • Espace Cocteau • 3€ • 30 places

INSCRIPTIONS

- Ouverture des inscriptions aux sorties le 15 du mois précédent la sortie.
- Règlement à l'inscription, par chèque ou espèces (chèque uniquement en maison de quartier).
- Les tarifs sont proposés au quotient. Il est obligatoire de faire calculer son quotient tous les ans. Sans calcul du quotient à jour, le tarif 4 sera appliqué.

INFORMATIONS

- 01 49 15 40 14 / 15
- ccas-aideslegales@ville-pantin.fr

pantin.fr



Une journée pour se rencontrer

140 associations attendues pour leur salon

Samedi 7 septembre, le **traditionnel Salon des associations réunira, place de la Pointe et mail Charles-de-Gaulle, 140 structures**, mais aussi de nombreux habitants, bénévoles et certains services de la ville. **Guillaume Théchi**

À la veille de la clôture des Jeux paralympiques, les Pantinois se retrouveront au Salon des associations pour parachever une première semaine de rentrée sportive. Cet événement incontournable de septembre permet de donner de la visibilité, notamment aux nouvelles structures qui ont besoin de se faire connaître.

« *Durant cette journée, nous allons rencontrer les autres bénévoles, les élus, les habitants, se réjouit Niakité Diarriyatoi, secrétaire générale d'Omaraka, créée en avril 2023. Nous souhaitons tisser un lien culturel fort entre le Mali et la France et sommes ouverts à tous les publics car notre dénominateur commun, c'est la culture et l'envie de mener des projets ensemble.* »

Voilà bien tout l'intérêt du grand rendez-vous de la rentrée : permettre un temps d'échanges, favoriser les synergies, créer des dynamiques, adhérer à la structure de son choix ou mieux : s'y engager comme bénévole.

Présidente de l'association Tout le sport, Rachida Ali-Belhadj, représentera également l'Unafam 93 qui propose des accompagnements aux proches de personnes en situation de handicap mental et cognitif. « *Nous travaillons déjà avec les*



Cette année, le Salon des associations réunira, place de la Pointe et mail Charles-de-Gaulle, 140 structures.

services de la commune sur le Contrat local de santé. Nous souhaitons aller plus loin et créer une antenne de sport adapté au handicap mental et moteur. Le 7 septembre, nous espérons partager nos valeurs, nos projets et recruter des adhérents. »

Des bénévoles en or

À l'occasion du Salon des associations, la ville récompensera les bénévoles et les structures qui s'impliquent sans compter toute l'année, que cela soit dans le domaine de la solidarité, de la vie sociale, de la culture, de la jeunesse, du sport ou des loisirs. « *La ville tient à remercier les associations engagées et à mettre à l'honneur les Pantinoises et Pantinois, bénévoles de l'ombre au sein des mouvements associatifs, résume Leïla Slimane, adjointe au maire déléguée à la Vie des quartiers, à la Politique de la ville et à la Vie associative. Au-delà de cet événement, tout au long de l'année, la municipalité accompagne, propose des formations aux bénévoles, aide les associations à se structurer et à grandir.* » Pantin réfléchit également à l'organisation, d'ici à la fin de l'année, d'un autre temps fort dans le cadre de la journée du bénévolat.

● **Renseignements :** Maison des associations, 61, rue Victor-Hugo, ☎ 01 49 15 41 83 ou association@ville-pantin.fr.

À chacun son asso

Plus largement, 140 associations locales feront le déplacement place de la Pointe et mail Charles-de-Gaulle. Elles pourront présenter leurs activités via des démonstrations sur scène, tandis que de nombreuses animations et des stands de restauration seront proposés. Culture, arts, mémoire, patrimoine, solidarité, santé, social, vie économique, qualité de vie, enfance, jeunesse, éducation, citoyenneté, échanges internationaux, sport, loisirs... vous trouverez forcément chaussure à votre pied.

● **Salon des associations :** samedi 7 septembre, de 10.00 à 18.00, place de la Pointe et mail Charles-de-Gaulle.
Plus d'infos : pantin.fr.

L'important c'est de participer !

46 projets soumis au vote des habitants

Quels projets, parmi les 46 sélectionnés, seront plébiscités par les Pantinois ? **C'est à vous de décider du 7 septembre au 7 octobre !**
Présentation de la phase de vote du Budget participatif 2024. *Frédéric Fuzier*

Le Budget participatif 2024 a démarré sur les chapeaux de roue avec 136 projets déposés, dont 46 – six grands projets de ville et 40 projets de quartier – seront soumis au vote du 7 septembre au 7 octobre. Un chiffre inférieur aux 58 retenus en 2022 qui s'explique par le nombre plus important de fusions afin d'éviter les doublons et d'offrir des réalisations distinctes et complémentaires.

Un jeu d'enfant

Concrètement, pour exprimer son choix, rien de plus simple. Les 46 projets figurent sur le bulletin reçu à domicile. Il suffit donc d'en choisir cinq au maximum en cochant la ou les cases correspondantes et de renvoyer le document gratuitement via l'enveloppe T fournie ou de le déposer dans l'une des urnes installées à cet effet au centre administratif, mais aussi dans toutes les maisons de quartier et antennes jeunesse.

Vous pouvez aussi vous prononcer via la nouvelle plateforme internet jeparticipe.pantin.fr ou par SMS en composant le 06 12 74 46 99 (numéro gratuit). Il suffit ensuite d'indiquer votre choix de la manière suivante : prénom et nom suivis de la lettre « P » et du numéro du ou des projets pour lesquels vous souhaitez voter. Par exemple : Robert Turpin P4/P12/P24/P28/P41.

Tous les habitants et salariés de la ville peuvent voter à partir de 9 ans ! Il n'est donc pas nécessaire d'être inscrit sur les listes électorales, ni de posséder la nationalité française.



Résultats samedi 19 octobre

Les deux projets de quartier qui recueilleront le plus de suffrages et un grand projet de ville seront primés. De fait, au moins 11 idées verront le jour et même davantage si l'enveloppe de 800 000 euros allouée au Budget participatif 2024 le permet. Rendez-vous samedi 19 octobre pour la proclamation des résultats à l'hôtel de ville.

● **Vote** : du 7 septembre et au 7 octobre.

➤ Pour prendre connaissance des projets soumis au vote et effectuer son choix : <https://jeparticipe.pantin.fr/>

➤ Vote également possible par SMS au ☎ 06 12 74 46 99 ou en retournant le bulletin reçu à domicile.

Vote-café : demandez le calendrier !

En septembre et octobre, 22 Vote-café seront l'occasion de rencontrer les porteurs de projet et les services de la ville avant de se prononcer.

- Samedi 7 septembre, de 14.00 à 19.00 : Salon des associations (place de la Pointe).
- Lundi 9 septembre, de 16.00 à 19.00 : parc Diderot (45, rue Gabrielle-Josserand).
- Mercredi 11 septembre, de 10.00 à 14.00 : marché Olympe-de-Gouges (place Olympe-de-Gouges).
- Jeudi 12 septembre, de 10.00 à 14.00 : marché de l'Église (place de l'Église).
- Jeudi 12 septembre, de 14.00 à 18.00 : métro Raymond-Queneau.
- Vendredi 13 septembre, de 13.30 à 18.00 : marché Magenta (28, avenue Édouard-Vaillant).
- Mardi 17 septembre, de 10.00 à 14.00 : marché de l'Église.
- Jeudi 19 septembre, de 16.00 à 19.00 : square Lapérouse (42, avenue Édouard-Vaillant).
- Samedi 21 septembre, de 14.00 à 18.00 : parc des Courtillières.
- Dimanche 22 septembre (Journée du climat), de 14.00 à 18.00 : parc des Courtillières, rue Charles-Auray, cour de l'école maternelle Cochenec, rue Magenta et place Olympe-de-Gouges.
- Mercredi 25 septembre, de 15.00 à 18.00 : square du Petit-Bois (1, rue Auger).
- Jeudi 26 septembre, de 16.00 à 18.00 : collège Lavoisier (2-4, rue Lavoisier).
- Vendredi 27 septembre, de 10.00 à 14.00 : marché Olympe-de-Gouges.
- Vendredi 27 septembre, de 14.00 à 19.00 : place de la Pointe.
- Samedi 28 septembre, de 9.00 à 13.30 : marché des Courtillières.
- Samedi 28 septembre, de 10.00 à 14.00 : marché de l'Église.
- Mercredi 2 octobre, 13.00 à 18.30 : marché des Courtillières.
- Dimanche 6 octobre, de 9.00 à 14.00 : marché Magenta.

Entrepreneurs pantino

Quatre projets audacieux et plei

Cette année encore, **les entrepreneurs pantinois ont été récompensés par Entreprendre humain, via un système de parrainage ou de club d'entrepreneurs, et financier**, sous la de garantie, à ceux qui se lancent. Présentation des quatre projets pantinois lauréats dont le dénom



© Rudy Ouazene



© Rudy Ouazene

Le merchandising sans stock

« *Galery est une solution qui s'adresse directement aux consommateurs. Via un site web, nous permettons de créer, produire et distribuer des objets dérivés aux couleurs de nos clients, le tout sans créer de stock* », explique Zihad Dubois (à droite sur notre photo), ancien développeur informatique ayant travaillé pendant près de dix ans au sein d'une marque de prêt-à-porter. « *Par exemple, pour un artiste qui sort son album, nous allons créer le merchandising et mettre en place la boutique en ligne permettant de vendre ses produits. Nous nous occupons ensuite d'envoyer les commandes de CD, vinyles et objets dérivés. Enfin, nous lui reversons sa part des ventes.* »

C'est en 2021 que le jeune homme de 31 ans a lancé sa société rue Davoust. « *Nous disposons, aux portes de Paris, de locaux industriels qui accueillent nos bureaux et un atelier de production et de distribution. Tous nos prestataires sont à deux ou trois kilomètres maximum. Nous désirons consolider notre outil de gestion, de production et de logistique avant de penser à un développement à l'international. Notre souhait, pour cela, est de recruter local* », conclut Zihad Dubois.

● **En savoir plus :** 360.mygalery.fr.

Sans CV ni lettre de motivation

Le concept a de quoi dérouter : une application web permettant aux entreprises de recruter des candidats de manière parfaitement anonyme, sans CV ni lettre de motivation. Guillaume Dalesme y croit pourtant dur comme fer ! Professionnel des ressources humaines, spécialiste de l'analyse transactionnelle – courant psychologique américain –, il a suivi l'école hôtelière, puis une formation de gestion avant de décrocher un master de Ressources humaines à Sciences-Po Paris. Après des expériences au service financier du groupe La Poste et en tant que responsable RH au sein d'Air France, ce féru d'escalade décide de se lancer dans l'aventure entrepreneuriale en 2020. « *Je me suis dit qu'il y avait des processus de recrutement à rénover* », justifie-t-il.

Pour créer sa société, il s'appuie sur le réseau Entreprendre 93 et sur son parrain, le directeur de la salle de grimpe pantinoise Arkose avec lequel il échange au moins une fois par mois. « *Il est passé par les mêmes étapes que moi, notamment celles de doute* », conclut Guillaume Dalesme.

● **En savoir plus :** fastcast.io.

is en haut de l'affiche n d'avenir

93, ce réseau de chefs d'entreprise offrant un accompagnement
forme de prêts d'honneur de 15 000 à 50 000 euros sans intérêt ni demande
inateur commun semble être l'audace. **Guillaume Théchi**



© Rudy Ouazene



© Rudy Ouazene

Soda nouvelle génération

À leurs débuts, Paul Mariani et Simon Reza-Vaner (*au fond sur notre photo*), fondateurs d'UMÀ, travaillaient à côté de Gallia, le brasseur installé dans le quartier Méhul. C'est désormais au 55, rue Cartier-Bresson que leur société a posé ses bouteilles. Sa spécialité ? La création, la production et la distribution d'une gamme de boissons sans alcool, 100 % naturelles et bio. « *Nous proposons une alternative aux sodas industriels et aux boissons alcoolisées* », résume Paul.

Depuis sa création en 2014, l'entreprise a bien grandi. Parmi ses clients, 70% de bars et restaurants, dont la brasserie Gallia, la cantine du Pas si loin, la Cité fertile, les Pantins, l'Atelier P1, mais aussi des hôtels et tables étoilées parisiennes. Le reste de leur production (25%) est vendu par Monoprix et en ligne (5%). « *Nous ne cherchons pas à développer un modèle industriel. Nous voulons conserver nos valeurs de proximité et d'authenticité*, explique Simon. *Notre objectif est de devenir la référence en matière de boissons sans alcool pour adultes, en amenant le soda dans une nouvelle ère.* » Avec pour devise « *Patience, persévérance et audace* », nul doute que les deux compères y parviennent.

● En savoir plus : www.uma.paris.

Trouver la bonne pièce

Pantinois depuis 2019, Nicolas Ziegler, 41 ans, a été directeur général d'une agence web. C'est en son sein que ce passionné d'automobile a connu ses trois associés : Julien Deschodt (directeur expérience utilisateur), Alexis Smadja (directeur technique) et Quentin Jolliet (directeur des opérations). Au sortir de la crise du Covid, les compères décident de se lancer. « *L'aventure de la startup a commencé dans la salle de jeu de mes enfants*, se souvient le père de famille. *Aujourd'hui âgés de 6 et 9 ans, ils ont vu le projet prendre forme, ce qui leur a donné le goût de la création d'entreprise.* »

Derrière l'anecdote, se cache beaucoup de travail afin de créer Merci Paulo, dont la vocation est de « *simplifier au maximum la recherche de pièces détachées automobiles qui peut s'avérer un vrai casse-tête pour un usager lambda*. Sur mercipaulo.com, il suffit de l'immatriculation de votre véhicule et de votre numéro de mobile pour que nous trouvions la bonne pièce dans les 48 heures. Il ne vous reste plus qu'à contacter un professionnel pour effectuer la réparation ».

● En savoir plus : www.mercipaulo.com.

Qui s'occupe des enfants ? Les Tipis volants répondent présents !

La coopérative pantinoise **Les Tipis volants**, qui propose des solutions de garde d'enfants, dispose désormais de locaux rue Pasteur pour recevoir les familles.

Guillaume Gesret

« **L**a rentrée est une période intense pour nous, c'est le moment où les familles nous contactent le plus », rapporte Yazid Arifi, le dirigeant des Tipis volants. Depuis 2020, cette société coopérative d'intérêt collectif (SCIC) répond aux besoins des parents cherchant des solutions de garde. « Beaucoup nous sollicitent pour aller récupérer leurs enfants à la sortie de l'école ou de la crèche. Les demandes concernent aussi le mercredi. » L'entreprise fait travailler des étudiants, des personnes en reconversion professionnelle ou en formation aux métiers de la petite enfance, lesquelles signent des CDI rémunérés légèrement au-dessus du Smic.

Un nouvel espace

Cet été, l'équipe des Tipis volants a emménagé dans ses nouveaux locaux sis au 19, rue Pasteur dans le quartier des Quatre-Chemins. Cette cellule commerciale de 60 m², la société l'a « décrochée » en répondant à un appel d'offres lancé par la ville, en lien avec le bailleur social I3F. « Cet espace va nous permettre de recevoir les familles. Nous allons également pouvoir organiser des jobs dating afin de recruter de nouveaux auxiliaires parentaux », se félicite Yazid Arifi qui espère ainsi renforcer son ancrage à Pantin et développer son activité. « Nous accompagnions environ 60 familles avant l'été, notre objectif est de passer la barre des 100 d'ici à Noël. »

● 19, rue Pasteur, du lundi au vendredi, de 10.00 à 18.00.
Renseignements : contact@tipisvolants.fr
ou ☎ 01 49 45 97 67.

L'équipe des Tipis volants vous reçoit dorénavant au 19, rue Pasteur.



© Rudy Ouazene

ÉTAT CIVIL JANVIER 2024

mariages

ABDELGUERFI Mohand & AMARNI Rahma
ISRAEL Yaacov & IBGHI Esther
DERUER Henri & HINCELIN Claire
LE GALL Apolline & LISIKI OMBALA MUZINGA Esther

naissances

JUDE KILARINTAN Aydan
MANDJEKU KEITA Djibryl
UDDIN Farisa, Jannat
HOUEL VALLÉE Simone
COUDIERE YERLE Arthur, Maurice, Jean
GAULT BEDEL Ananda

CHEBLI Mohammed, Laïd
LAÏDI Saïd, André
BAH Mamadou, Bobo
CAVILLON Jacqueline, Liliane, Aimable
KARA Youssef, Ismael
ATTIAS Thierry, Dov
HAUDOYER Chantal, Danielle
SCHULDINER Micheline
JOOLFUN Soulayman
AZIZA Baya
JEZEQUEL René, Rémy, Henri
TOUZET Alain, Maurice
YAÏCH Denise, Rachel
CHIMIER Marie, Monique
DAMBUYANT Claude, Paul

décès

CAO Xiuying
LOPES RIBEIRO Maria Da Conceição
MACHEFERT-TASSIN Yves, Léon, Edmond
SAMOURA Ali
CANTAVELLA Vincent, José
BEN DAAMAR Ezzeddine
DOSSISARD Jeannine, Andrée
DUCHÊNE Annie, Marcelle
SIMIC Radislav
HUMILIER Micheline, Louise, Madeleine
YAOU Ramdane
MORI Pierre, Charles
DEDAH Ibrahim
HUMILIER Christian, Georges

Seuls les naissances et mariages pour lesquels les familles ont donné leur accord sont publiés dans cette rubrique.

La flamme embrase Pantin

Jeudi 25 juillet, **plusieurs milliers de spectateurs étaient rassemblés sur le parcours de la flamme olympique qui a traversé Pantin** de la voie de la Déportation au carrefour des Quatre-Chemins, en passant par l'avenue Jean-Lolive, l'église, la rue Hoche, l'hôtel de ville et l'avenue Édouard-Vaillant. Les 19 relayeurs ont été chaleureusement acclamés, tandis que les animations proposées par la ville square Lapérouse, parc Stalingrad, à la Cité fertile et à l'hôtel de ville ont fait le plein.



Revivez le passage de la flamme en vidéo sur pantin.fr.

Un été olympique !

Transformation du parc Diderot en terrain de jeux XXL (7 et 9), Courti'games, structures gonflables et concert d'hymnes nationaux dans le quartier des Courtillières (1), village paralympique au stade Méhul (3), ateliers sportifs et jeux à l'îlot 27 (6)... Si les traditionnels rendez-vous et spots estivaux – 14-juillet (10), base nautique (8), bassin Diderot (2), croisières de l'Été du canal, cinéma de plein-air, cirque et bal place de la Pointe (4 et 5)... – ont, cette année encore, rassemblé de nombreux Pantinois, **la ville a proposé, en juillet et août, un éventail d'animations en lien avec l'événement incontournable de l'été 2024 : les JOP** dont le paramarathon passera par Pantin le 8 septembre.



3



1



2



4



5



6



10



9



7



© Rudy Ouazene - Sabrina Budon

ville de **Pantin**

PATRIMOINE
SPORTIF



JOURNÉES
EUROPÉENNES
DU
PATRIMOINE

Focus sur le sport pantinois,
des équipements historiques
aux pratiques actuelles

MINISTÈRE
DE LA CULTURE
*Liberté
Égalité
Fraternité*

21-22.09.2024

pantin.fr



Direction de la Communication - août 2024 © DR

ville de **Pantin**

JOURNÉE
DU CLIMAT

22 septembre 2024



DES ANIMATIONS
DANS TOUTE LA VILLE,
DÉCOUVREZ
LA PROGRAMMATION.

pantin.fr



Emilia Savard

La ligne 15 du Grand Pa

Les transports en commun passent

Ça bouge du côté des transports en commun ! Alors qu'il y a quelques mois, la ligne E du RER a été prolongée à l'ouest jusqu'à Nanterre-La Folie, **les travaux d'édification de la ligne 15 Est du Grand Paris Express démarrent au Fort d'Aubervilliers**. De quoi ouvrir de nouvelles perspectives de mobilités. **Guillaume Théchi**

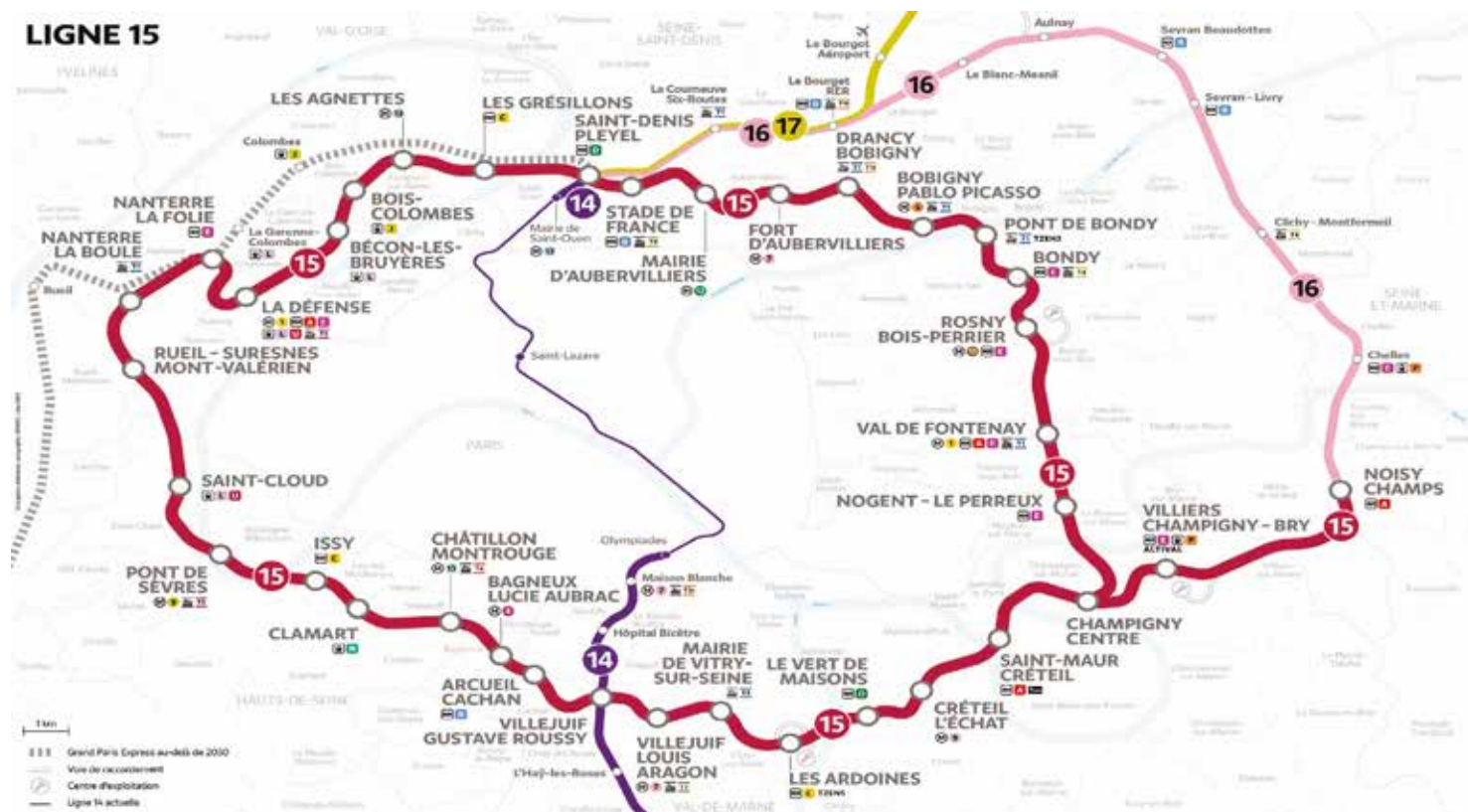

Le projet global du Grand Paris Express prévoit l'édification de 200 kilomètres de voies de métro, soit l'équivalent du réseau parisien actuel. 100 % automatisées et entièrement accessibles aux personnes à mobilité réduite, les rames de ce super-métro pourront circuler à une vitesse de 65 kilomètres heure.

Mieux : chaque gare jalonnant ce réseau naissant – 68 sont prévues – sera connectée à d'autres modes de transports (bus, métro, tramway, RER...) et entraînera, dans son sillage, la création d'un nouveau quartier comprenant logements, bureaux, commerces, entreprises et services.

La Défense en 30 minutes, Roissy en 20 minutes

Ce mois-ci, une nouvelle étape concernant l'arrivée à Pantin de la ligne 15 Est du Grand Paris Express sera franchie. Les travaux de ce tronçon s'accroissent en effet avec le lancement de la construction de la future gare Fort

Longue de 75 kilomètres, la ligne 15 du Grand Paris Express forme une rocade autour de Paris reliant de nombreuses villes de banlieue.

d'Aubervilliers, dont la mise en service est programmée en 2031, date à laquelle il sera possible de rejoindre, depuis Les Courtilières, La Défense en 30 minutes ou encore l'aéroport Charles-de-Gaulle en 21 minutes.

« L'arrivée de la ligne 15, sorte de rocade autour de Paris, longue de 75 kilomètres, signifie une plus grande facilité de déplacements pour des millions d'habitants, salariés, étudiants, familles. Car, avec 95 % des gares en correspondance avec le réseau de transport existant, les possibilités de trajets se multiplieront et donneront un meilleur accès à l'emploi, aux universités, aux grands lieux sportifs, culturels et de vie », résume Jean-François Passedroit, responsable de la Communication de la ligne 15 Est pour le compte de la Société des grands projets (SGP) qui pilote la création du Grand Paris Express.

Travail préparatoire

À partir de la fin du mois, le groupement IRIS, mené par l'entreprise Bouygues Travaux Publics en charge des

ris Express sur les rails

la seconde

travaux de la ligne 15 Est de Bobigny à Saint-Ouen, installera progressivement son chantier.

En parallèle, les derniers aménagements préparatoires se poursuivront aux abords du site. Les équipes mènent en effet actuellement des opérations de reconfiguration de la voirie : démolition de terre-pleins, création d'arrêts de bus, modifications des circulations automobiles, ajustement de la signalétique... Une fois ce travail achevé, la construction de la ligne 15 Est démarrera fin 2024.

Nouvelle entrée de ville

« La gare Fort d'Aubervilliers, l'une des plus fréquentée avec 70 000 voyageurs par jour, prendra place au niveau de l'actuelle gare routière, précise Marine Dondel, cheffe de projet du secteur au sein de la SGP. Le temps des travaux, des arrêts de bus temporaires seront installés avenues Jean-Jaurès et de la Division-Leclerc. »

« La future gare sera un repère, une entrée de ville forte », poursuit Audrey Lanne, architecte associée de l'agence Atelier Schall qui l'a conçue. Elle sera composée de deux bâtiments : un voyageurs côté ouest et un technique côté est. Ces derniers seront surmontés d'un ensemble immobilier. Les deux entrées, vers Pantin et vers Aubervilliers, largement vitrées, donneront accès à une galerie intérieure traversante. Ce bâtiment, véritable continuité de l'espace public, permettra une grande liberté de circulation. » Rendez-vous lundi 14 octobre pour une présentation détaillée du projet.

- **Toute l'actualité du chantier :**
granparisexpress.fr/newsletters
- **Réunion publique de présentation de la gare et des travaux :** lundi 14 octobre à 18.30, centre culturel Nelson-Mandela (11, avenue Aimé-Césaire).



Qu'attendez-vous de la mise en service du Grand Paris Express ?



Arsène Thédié, 28 ans, demandeur d'emploi, Quatre-Chemins

« Le métro sera en service en 2031 ? C'est une bonne chose ! Les trajets de banlieue à banlieue peuvent être contraignants. Nous aurons de nouvelles opportunités de déplacements pour trouver un emploi, aller voir ses amis, sa famille ou bien rejoindre des lieux de loisirs à Nanterre, La Défense, Saint-Denis, Créteil ou Issy-les-Moulineaux. »

Saïda Mondal, 22 ans, étudiante, Quatre-Chemins



« Le futur métro du Grand Paris Express me permettra d'avoir accès à d'autres territoires d'Île-de-France sans avoir nécessairement à passer par Paris intra-muros. Aujourd'hui, se rendre à la maison des examens dans le Val-de-Marne, par exemple, relève du périple. J'ai mon permis de conduire mais les trajets en voiture prennent trop de temps. Avec l'ouverture d'une gare supplémentaire, tout le monde gagnera en mobilité et cela peut casser des frontières, notamment mentales, afin de s'ouvrir à de nouveaux horizons. »



Mouloud Hadji, 43 ans, demandeur d'emploi, Fort d'Aubervilliers

« J'utilise principalement le réseau de bus et la ligne 7 du métro. Si une autre ligne arrive, tant mieux. Le chantier risque de provoquer des nuisances mais je préfère retenir les opportunités apportées par la nouvelle gare. Nous avons envie et besoin de transports en commun modernes, fiables et confortables comme la ligne 14. Je suis donc plutôt optimiste et j'ai hâte ! »

Bernadette Marlin, 64 ans, retraitée, Courtilières



« J'ai découvert le tracé à la maison de quartier grâce à un prospectus. Sur le plan des transports, j'utilise principalement mes pieds. Plus largement, ce qui me paraît essentiel, c'est l'accessibilité aux personnes à mobilité réduite. Nous avons déjà la ligne 7 qui passe par Fort d'Aubervilliers mais le métro est mal adapté. Les parents avec des poussettes, les personnes en fauteuil et les personnes âgées pourront enfin se déplacer aisément. »

Fréquences, confort, itinéraire

Du changement pour répondre aux no

L'offre en termes de transports publics est en pleine mutation sur le territoire. En attendant l'arrivée, en 2031, de la ligne 15 Est du Grand Paris Express à Fort d'Aubervilliers, **le service des bus s'améliore dès maintenant en raison du prolongement de la ligne 11 jusqu'à Rosny-sous-Bois, mais aussi du nouveau plan de circulation mis en place par la ville. Meilleures fréquences, nouveaux itinéraires, confort amélioré...** tour d'horizon des principaux changements destinés à faciliter le quotidien des Pantinois. *Guillaume Théchi*

Création de la ligne 245

Mi-juin, une nouvelle ligne a fait son apparition. Reliant Église de Pantin à Rosny-Bois-Perrier, via les centres commerciaux Rosny 2 et Domus, la 245 a été créée dans le cadre de la restructuration du réseau de bus résultant du prolongement de la ligne 11 du métro. Permettant des correspondances facilitées avec le RER E et les lignes 5 et 11 du métro, elle dessert, notamment, les arrêts Cécile-Faguet et Manufacture des tabacs, situés rue Benjamin-Delessert, autrefois couverts par la ligne 61. La 245 fonctionne tous les jours de 5.30 (6.30 le dimanche) à 00.30 (01.30 le vendredi soir).

Ligne 170

Depuis la piétonnisation de la rue Hoche, intervenue en avril, et en vue des travaux de requalification de la rue du Pré Saint-Gervais, l'itinéraire de la ligne 170, qui relie la gare RER de Saint-Denis à la porte des Lilas, est modifié. Désormais, c'est par la route des Petits-Ponts et la rue de la Marseillaise qu'elle rejoint le Pré Saint-Gervais, avant de piquer vers son terminus parisien. Conséquence : les arrêts de la rue Hoche sont reportés avenue du Général-Leclerc et route des Petits-Ponts.

Ce nouvel itinéraire permettra en outre la desserte directe du tram T3B à l'arrêt Delphine-Seyrig.

En évitant le passage par les rues les plus commerçantes, et donc les plus

encombrées, de Pantin et du Pré Saint-Gervais, cette ligne structurante de Seine-Saint-Denis gagne en vitesse et en fluidité.

Ligne 330

La ligne 330 a également vu son itinéraire modifié suite à la piétonnisation de la rue Hoche. Dorénavant, elle passe par la route des Petits-Ponts et l'avenue Jean-Lolive. Après les travaux de requalification de la rue Auger, qui interviendront à partir d'octobre pour une durée d'un an environ, c'est par cette même rue que la ligne passera dans la direction de Raymond-Queneau.

Par ailleurs, suite à la demande de ses utilisateurs, des abris bus s'apprentent à être installés à son terminus (Raymond-Queneau) et à son arrêt Jules-Jaslin (en direction de Fort d'Aubervilliers), mutualisé avec la ligne 245 et se situant au 48, avenue Anatole-France.

Aujourd'hui, des aménagements restent encore nécessaires pour améliorer l'attractivité de cette ligne dont les horaires de passage sont désormais disponibles sur les applications de mobilité.

Ligne 151

Reliant Bondy à la porte de Pantin, cette ligne qui, elle aussi, empruntait la rue Hoche, voit son itinéraire modifié : elle passe dorénavant par la route des Petits-Ponts.



Ligne 61

L'itinéraire de cette ligne, reliant Église de Pantin à la place d'Italie, a changé suite à la mise en sens unique de la rue Méhul. Afin d'améliorer sa régularité, elle dessert désormais la rue Jules-Auffret en complément de la ligne 249.

Ligne 249

Reliant Dugny à la porte des Lilas, cette ligne, dont la fréquence avait été modifiée à la baisse durant l'épisode de Coronavirus, a retrouvé son rythme de passage d'antan avec un bus toutes les 10 minutes aux heures de pointe.

Ligne 147

Cette ligne particulièrement dynamique, qui va d'Église de Pantin à Sevran, dessert la nouvelle zone d'habitation de la plaine de l'Ourcq. Dans l'attente de l'arrivée du Tzen3, des réflexions sont en cours pour son passage en bus articulé.

res... tout roule pour le bus ! nouveaux enjeux de mobilité

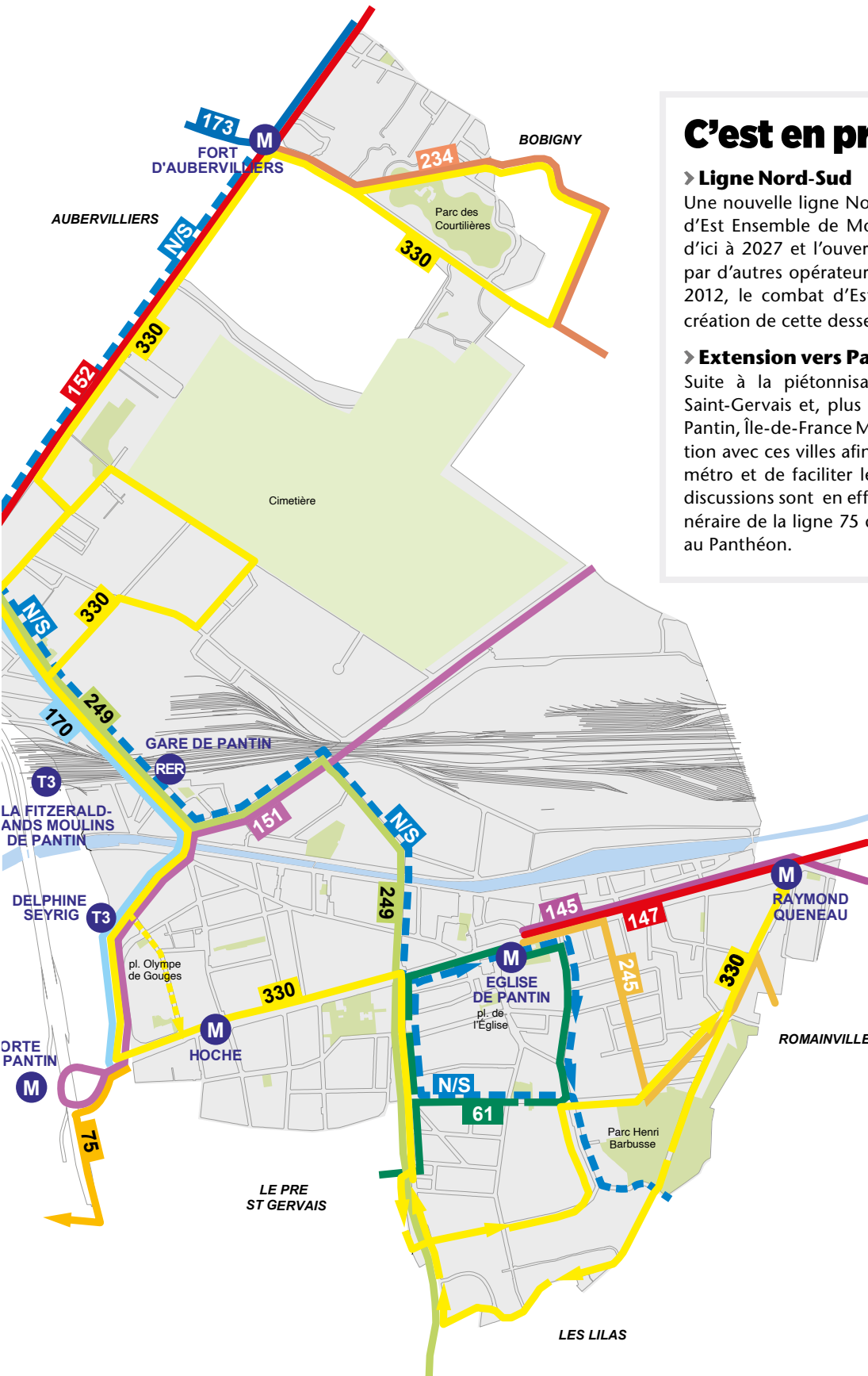

C'est en projet

› Ligne Nord-Sud

Une nouvelle ligne Nord-Sud, reliant les quartiers faubouriens d'Est Ensemble de Montreuil à Bobigny, pourrait voir le jour d'ici à 2027 et l'ouverture de l'exploitation des lignes de bus par d'autres opérateurs que la RATP. C'est en tout cas, depuis 2012, le combat d'Est Ensemble qui a récemment inscrit la création de cette desserte dans son Plan local de mobilité.

› Extension vers Pantin de la ligne 75

Suite à la piétonnisation de la rue André-Joineau au Pré Saint-Gervais et, plus récemment, de celle de la rue Hoche à Pantin, Île-de-France Mobilités a lancé un travail de co-construction avec ces villes afin d'améliorer la desserte de la ligne 5 du métro et de faciliter les correspondances des voyageurs. Des discussions sont en effet en cours pour étendre, via Pantin, l'itinéraire de la ligne 75 qui relie actuellement la porte de Pantin au Panthéon.

On en parle en octobre !

Les statistiques parlent d'elles-mêmes : près de la moitié des ménages Pantiinois ne possède pas de véhicule. « Cela engage la ville à développer toujours plus les mobilités alternatives à la voiture : transports en commun, marche et vélo. Le développement d'une offre de bus adaptée et fiable est un enjeu très important auquel nous restons particulièrement attentifs », explique Pierric Amella, conseiller municipal délégué aux Mobilités douces, à la Qualité de l'air et au Budget carbone. Afin d'évoquer plus en détails les dernières évolutions en matière de transports collectifs et recueillir les besoins des Pantiinois, une réunion publique se tiendra en octobre.

● Date annoncée dans le prochain numéro de Canal.

22 revoilà le climat !

Une journée pour sensibiliser à la crise climatique

Dimanche 22 septembre, de 14.00 à 19.00, **la Journée du climat permettra de sensibiliser, de manière ludique et pédagogique, aux enjeux environnementaux.**

Guillaume Théchi

Après l'adoption de son Plan climat air énergie territorial (PCAET) fin 2023, la ville poursuit son travail de sensibilisation et de mobilisation sur les enjeux du dérèglement climatique. Dimanche 22 septembre, chaque quartier abritera ainsi une zone d'animations proposant des activités ludiques et pédagogiques, mais aussi un stand d'information permettant d'en apprendre davantage sur les actions mises en place par la ville à l'image du PCAET, de l'achat groupé d'énergie ou encore de la géothermie (lire p. 28).

Eau et réemploi

Salarié de l'association Recyclerie sportive, dotée de neuf antennes en France, Timothée Louis, apprécie ce type de rendez-vous : « Dans le quartier du Petit-Pantin, nous proposerons des ateliers de fabrication de porte-clés à partir de matériaux sportifs de récupération. Toutes les initiatives de cette journée sont essentielles pour planter des graines dans l'esprit des habitants et leur donner des solutions afin qu'ils deviennent acteurs près de chez eux. » Le même jour, la Journée du climat sera l'occasion de découvrir la nouvelle cour jardin de l'école Cochenec (lire p. 8) où sera notamment installé un vélo-manège.

Aux Courtillières, les nouveaux jeux d'eau du parc seront eux aussi inaugurés dimanche 22 septembre à 16.00. Issu de la deuxième édition du budget participatif, cet îlot de fraîcheur a la particularité de fonctionner en circuit fermé, filtrant et désinfectant l'eau pour la réutiliser. Des activités seront proposées autour de cet espace mais aussi place François-

Mitterrand et avenue Aimé-Césaire qui accueilleront, par exemple, un parcours d'apprentissage du vélo. Le Conseil des enfants présentera, quant à lui, son exposition sur les enjeux de l'eau, tandis que l'association Nature&Société tiendra un stand sur le sujet. « J'invite les Pantinois à participer entre amis ou en famille afin d'apprendre en s'amusant, par l'expérience. C'est concret, vivant et inspirant », insiste Anne Dieleman, sa présidente.

Botanique et bal swing

Aux Quatre-Chemins, place à la découverte botanique du square Anne-Frank, à la présentation des

métiers du développement durable et à un écolo run qui, sous la houlette de Sine qua non, vous permettra de ramasser des déchets en vous amusant. Du côté de l'église, on proposera une *escape game* sur les impacts de l'industrie textile, tandis qu'au niveau de la rue Hoche et de la place Olympe-de-Gouges, il s'agira de tester vos connaissances via une fresque du climat et un atelier 2 tonnes. C'est là que se clôturera la journée avec, à partir de 17.30, un concert-lecture écolo-musical, la révélation, à 18.30, du cliché lauréat du concours Phot'Olympique organisé par les ludothèques de la ville et un grand bal swing.

Dimanche 22 septembre, la rue Hoche accueillera un atelier de réparation de vélos animé par la Cyclofficine.

● **Journée du climat :** dimanche 22 septembre, de 14.00 à 19.00 et jusqu'à 22.00 place Olympe-de-Gouges. Programme complet : sortir.pantin.fr.



© Rudy Ouazene

Un souvenir des JOP

Des jeux vertueux de bout en bout

La parenthèse olympique est sur le point de s'achever. Mais que les amoureux des Jeux se consolent : **dimanche 22 septembre, la braderie Paris 2024, qui se tiendra au gymnase Maurice-Baquet dans le cadre de la Journée du climat**, sera l'occasion d'acquérir, pour une somme modique, un souvenir de ces XXXIII^e olympiades et de lui donner une nouvelle vie. **Guillaume Gesret**



T-shirts, vestes, chapeaux, k-way, sacs... toute la panoplie destinée au staff et aux volontaires des Jeux de Paris 2024 sera mise en vente, dimanche 22 septembre. Autant de pièces collectors à l'effigie des JOP de Paris cédées à des prix intéressants : de 1 à 50 euros. « *Créer des Jeux plus responsables : tel était le credo de Paris 2024 qui souhaite donner une seconde vie au matériel nécessaire à l'organisation de l'événement* », explique Justine Wasson, chargée de mission Engagement des territoires au Comité d'organisation, lequel a sollicité la municipalité pour mettre sur pied ce rendez-vous. Le grand public pourra ainsi se procurer de nombreux souvenirs : des vêtements donc, mais aussi des serviettes du village olympique, des drapeaux nationaux des délégations, des cordons d'accréditation, des éco-cups et bien d'autres surprises.

Cette braderie exceptionnelle, qui aura lieu dans une vingtaine de communes en France entre le 15 septembre et le 15 octobre, se déroulera toute la journée au gymnase Maurice-Baquet. Plusieurs associations sportives pantinoises participeront au rendez-vous et proposeront des démonstrations.

● **Dimanche 22 septembre, de 9.00 à 18.00, gymnase Maurice-Baquet (10, rue d'Estienne-d'Orves). Entrée libre.**

Bâche un jour, trousse toujours

En les faisant transformer en trousse par l'entreprise à but d'emploi PAM !, la direction de la Communication de la ville donne une seconde vie aux roll-ups et kakémonos qu'elle produit. **G.G.**

Pour agir en faveur de la transition écologique, il faut parfois faire preuve d'imagination. La direction de la Communication de la ville vient ainsi de trouver une solution pour upcycler les roll-ups et kakémonos usagés. L'équipe a en effet demandé à l'entreprise pantinoise à but d'emploi PAM ! de transformer ces supports en trousse. « *Une dizaine de salariés en insertion ont relevé ce défi*, explique Catfish Tomei, le directeur de l'entreprise créée en 2023 dans le cadre de l'expérimentation Territoire zéro chômeur de longue durée. *Des habitants des Quatre-Chemins ont contribué à cette transformation : ils ont nettoyé*

ces bâches, les ont découpées puis assemblées. » De la sorte, 500 trousse ont été confectionnées par des couturiers au sein des Ateliers Diderot. Toutes numérotées, ces réalisations ont été ou seront offertes aux Pantinois, lors de l'inauguration de l'école Diderot d'abord, puis à l'occasion de la Journée du climat le 22 septembre. Cette expérimentation ne sera pas un *one shot* puisque la ville et PAM ! envisagent déjà d'élargir le catalogue d'objets ainsi produits en utilisant les bâches exposées en extérieur, plus épaisses.



Pour en savoir plus sur le projet : découvrez la vidéo sur le compte Instagram de la ville.



GÉOTHERMIE

Les travaux continuent

Avant sa mise en service fin 2025, le réseau de chaleur géothermique se déploie dans les rues de la ville. À terme, 40 % des équipements municipaux, des copropriétés et des entreprises bénéficieront de ce système de chauffage moins cher et plus vertueux pour la planète.

En attendant, des aménagements sont nécessaires. Le chantier qui a débuté entre la rue de Candale et la rue Charles-Auray devrait se terminer ce mois-ci. Cet automne, de nouvelles tranchées seront creusées rues Josserand, Jules-Auffret, des Grilles, Formagne et de l'Ancien-Canal, ainsi que sur l'avenue Jean-Lolive. Ces différents travaux peuvent perturber la circulation et nécessiter la neutralisation de certaines places de stationnement.

● **Chaque dimanche soir, retrouvez sur les réseaux sociaux de la ville les interventions de la semaine à venir.**



© Rudy Ouazene



© IStock

COPROPRIÉTÉS

Tout sur la rénovation énergétique

Copropriétaire, vous désirez en savoir plus sur les parcours de rénovation énergétique (travaux, aides financières, installation d'énergies renouvelables...) dont votre immeuble pourrait bénéficier, les possibilités de raccordement à la géothermie ou encore sur le dispositif d'achat groupé d'énergie 100 % verte mis en place par la ville ? Alors, rendez-vous mercredi 25 septembre au campus de Grenoble école de management pour une Conf'Copro baptisée Quels types d'énergies pour ma copropriété ?

Organisé par l'Alec-MVE, ce rendez-vous sera introduit par Nacime Amimar, adjoint au maire délégué à la Sobriété énergétique, et animé par un conseiller France Rénov' de l'Agence locale du climat. De leur côté, des représentants d'Unigéo et d'Ecodigo répondront à toutes vos questions sur la géothermie et l'achat groupé d'énergie.

● **Mercredi 25 septembre, de 18.30 à 20.00, campus de Grenoble école de management (salle A403, 183, avenue Jean-Lolive). Gratuit mais inscription obligatoire à : agence-mve.org/confcopro-pantin.**

MOBILITÉS DURABLES

Passer à l'électrique ?

7 Français sur 10 se disent prêts à acquérir un véhicule électrique s'ils obtiennent des réponses claires à leurs questions. À l'occasion de la Semaine européenne de la mobilité du 16 au 22 septembre, l'Alec-MVE (Agence locale de l'énergie et du climat) organise, mardi 17 septembre, de 19.00 à 20.30, un webinaire d'information. Pour l'occasion, des experts d'Avere France, l'association nationale pour le développement de la mobilité électrique, et de la direction territoriale d'Enedis échangeront avec les participants. Les questions des aides à l'achat et du financement des bornes de recharge en copropriété seront abordées.

● **Pour en savoir plus et s'inscrire : agence-mve.org/webinaires-voiture.**



© Rudy Ouazene

ÉNERGIE

Ensemble, économisons pour la planète

Le principe d'un achat groupé d'énergie est de rassembler le plus grand nombre de consommateurs afin de négocier des tarifs avantageux auprès des fournisseurs de gaz et d'électricité. Pantin est engagée dans une démarche de ce type afin de faire bénéficier les habitants et les entreprises du territoire d'une énergie 100 % verte à un prix inférieur à celui du marché. Pour ce faire, le courtier Ecodigo a pour mission de sélectionner un opérateur. Si vous souhaitez profiter de ce dispositif, vous pouvez d'ores et déjà vous pré-inscrire sans engagement en ligne sur pantin-energie.fr. Un formulaire peut également être retiré au centre administratif (84-88, avenue du Général-Leclerc). En novembre, si les conditions tarifaires obtenues leur conviennent, les pré-inscrits pourront signer un contrat.

Mais avant cela, il sera possible d'obtenir plus d'informations dimanche 22 septembre lors de la Journée du climat, mardi 24, à 18h30, à la maison de quartier Mairie-Ourcq et mercredi 25 septembre à l'occasion de la Conf'Copro organisée par l'Alec-MVE (*lire ci-dessus*). Des permanences individuelles sur rendez-vous auront également lieu mercredi 25 septembre, de 8.30 à 12.30 et de 13.30 à 17.30, au centre administratif.

● **Pour en savoir plus ou prendre rendez-vous : ☎ 01 84 21 15 51 ou pantin-energie.fr.**

Pianos et poids lourds

Une ouverture circassienne spectaculaire

Avec *Arrêt d'urgence*, un show spectaculaire, fédérateur et populaire, **la Saison culturelle s'ouvre revêtue de ses plus beaux atours.** Présentation. *Anne-Laure Lemancel*

Pour inaugurer en grande pompe la Saison culturelle 2024-2025, il fallait un spectacle magistral et virtuose, explosif et tonifiant, populaire et singulier, fédérateur et envoûtant... Un grand tohu-bohu capable d'investir toute la place de la Pointe et de jeter des étoiles dans les yeux. Le choix s'est ainsi porté sur *Arrêt d'urgence*, la dernière création de l'iconique troupe de cirque contemporain au langage unique, Akoreacro, créée en 2006 et composée de musiciens et d'acrobates prodigieux.

Un rythme de folie

« Après cinq ans de tournée avec notre précédente création, dont un mois au théâtre du Rond-Point, nous avons donné vie à ce nouvel opus durant le confinement. Nous voulions nous extraire de la toile du chapiteau pour explorer l'espace urbain et développer d'autres connexions avec le public, éclaire Jean-François Pyka, responsable de production de la compagnie. Notre but ? Offrir à nos spectateurs des expériences grandeur nature, de folles soirées, en marge de leur quotidien. »

Pour définir l'esprit de la troupe, Jean-François Pyka part de son nom bizarre. Alors, Akoreacro, kézako ? « Ce mot-valise résume à lui seul tout ce qui nous définit : les corps, les accords, les crocs, les accros... Nous créons collectivement, de façon soudée, sur des tempos exaltés de musique live... »



© Niels Benoist

Tout un cirque

Évidemment, *Arrêt d'urgence*, qui aura fait le tour de l'Europe tout l'été avant d'établir son campement à Pantin, répond à la perfection à ce cahier des charges... Le pitch ? Un chef d'orchestre classique s'apprête à présenter une sonate longuement répétée. Hélas, rien ne se passe comme prévu ! Tout déraile par un enchaînement d'événements loufoques, une succession d'arrêts d'urgence, avec pertes et

Pour *Arrêt d'urgence*, Akoreacro débarque avec une vingtaine de personnes, dont huit acrobates et quatre musiciens.

fracas. « Il s'agit d'une farce circassienne foudroyante, d'une course à l'échalote entre la bande des acrobates et celle des musiciens », détaille Jean-François Pyka. Alors, bien sûr, tout part dans la surenchère et l'absurde : un piano, une mini-moto, un chariot élévateur, un poids lourd de 44 tonnes qui se dégingue au fur et à mesure. Les gags désopilants, les cascades renversantes, les explosions se mêlent à Vivaldi, à du beatbox, du swing manouche, de la techno, du funk... Ça voltige, ça éclate, ça fuse en un rythme de folie ne laissant pas une minute de répit. De quoi donner un *la* tonique à la Saison culturelle 2024-2025.

● **Vendredi 27 septembre à 20.00, place de la Pointe. Gratuit. Spectacle intégré à la BUS (lire pages suivantes).**

Abonnements et tarifs : du nouveau !

Dorénavant, la carte d'abonnement est gratuite toute l'année pour les Pantinois. Ensuite, deux solutions : la formule Abonné donnant accès à trois spectacles pour 30 euros (place supplémentaire : 10 euros) et Super abonné permettant de découvrir six spectacles pour 42 euros (place supplémentaire : 7 euros). La Saison 2024-2025 voit également la création d'un tarif moins de 30 ans à 10 euros la place.

● **S'abonner et réserver des places** : à partir du 5 septembre, 10.00, sur billetterie@ville-pantin.fr ou au ☎ 01 49 15 41 70.

Le mois prochain, Canal reviendra sur la programmation de la Saison culturelle 2024-2025.

Tourbillon d'art sur Une BUS entre explorations urbaine

Tous les deux ans depuis 2012, un tourbillon de propositions artistiques, utopiques et atypiques squatte le bitume et les espaces verts de Pantin – mais aussi de Romainville, du Pré Saint-Gervais, de Noisy-le-Sec et des Lilas –, pour la désormais célèbre Biennale urbaine de spectacles (BUS). **Cette année, Jeux olympiques et paralympiques obligent, le festival des arts de la rue, traditionnellement organisé en juin, se tiendra du 24 au 29 septembre, histoire de démarrer l'année culturelle sur les chapeaux de roue.** Comme à l'accoutumée, la BUS 2024 offrira l'occasion de séduire amateurs ou simples passants, soudain interpellés par des merveilles de poésie. Elle permettra aussi d'approcher les artistes et leurs créations à 360 degrés dans un rapport spatio-temporel métamorphosé. Présentation de cette septième édition qui laissera la part belle à l'exploration, au mouvement, à la balade, le tout à la lisière du réel et de l'imaginaire.

Anne-Laure Lemancel

Petites histoires et balançoire

En marge d'un show extraordinaire, aussi métaphysique qu'aérien, sur les multiples essais d'un voltigeur qui rêve de devenir champion du monde de balançoire et se questionne sur sa virilité (*La Balançoire géante*, par Sidney Pin, notre photo), se tiendra, sur le parvis du centre culturel Nelson-Mandela, une forme intimiste, fondée sur le théâtre d'objets. Sis dans une caravane, *Rituels ordinaires*, de la compagnie Gravitaire, reçoit un seul spectateur (ou deux avec un enfant) toutes les 10 minutes. Dans l'exigüité de l'espace, une comédienne lui raconte une histoire, selon la carte qu'il a tirée. Un récit d'apparence banal mais qui porte en lui la transformation de celui qui l'écoute. Un moment de douceur, propice à diffuser la préciosité des petits trésors du quotidien et les vertus des histoires orales. Expérience sensible et intimiste en vue.

- **La Balançoire géante** : dimanche 29 septembre, 16.00, parc des Courtilières.
- **Rituels ordinaires** : vendredi 27 septembre, entre 15.00 et 18.30, et samedi 28, entre 11.00 et 16.30, parvis du centre culturel Nelson-Mandela (11, avenue Aimé-Césaire).

© Julie Folly - Belluard-Bollwerk



r la ville

s et poésie

Odyssée spatiale

Déambuler de nuit dans une zone industrielle, là où les voix rebondissent sur les structures métalliques, et partir à l'assaut des planètes de notre système solaire : voici la folle aventure à laquelle nous convie le collectif d'artistes pluridisciplinaires La Ville en feu à travers sa relecture du poème symphonique de Gustav Holst, *Les Planètes*.

Ici, dix chorégraphes et interprètes, explorent *a cappella* la Terre, Vénus ou Mars avec, pour vaisseaux spatiaux, leurs corps, leurs voix – lyriques, fragiles ou rauques – et leurs mouvements poétiques. De quoi ouvrir, en chacun de nous, des failles de lumière cosmique.

Cette soirée interstellaire se conclura par un karaoké au théâtre du Fil de l'eau, fondé sur les souvenirs de chansons des spectateurs. Et, pour prolonger le plaisir, le collectif La Ville en feu sera toute l'année en résidence à Pantin.

● **Samedi 28 septembre, 20.00, Centre d'activités de l'Ourcq (96, avenue du Général-Leclerc). Départ devant le théâtre du Fil de l'eau (20, rue Delizy).**



© Azad Photographie

Saga de Dumas

Nul doute que le public pantinois ne soit déjà accro à ce bijou théâtral, ce *blockbuster* de la littérature revisité à la sauce Netflix par le Collectif 49 701 qui mêle joyeusement anachronismes, fougue et insolence pour rendre justice à l'essence de la fabuleuse saga d'Alexandre Dumas. Après la saison 1 des *Trois Mousquetaires* en 2021, puis la saison 2 en 2023, voici donc la tant attendue saison 3 – la plus longue ! Toujours sans cape ni épée, mais avec un incomparable panache, ce volet nous plonge dans le décor fastueux de la cour royale où les jeux de pouvoirs et les manigances de Richelieu se croisent sur fond d'histoires d'amour et de trahisons.

● **Mardi 24 septembre, 20.00, école Sadi-Carnot (2, rue Sadi-Carnot).**

Secrets de récrés

Et si l'on explorait la cour de récréation, cette micro-société dans laquelle certains se placent en pleine lumière, tandis que d'autres restent cantonnés aux marges ; ce monde en miniature, lieu de toutes les différences, creuset de belles relations mais aussi de préjugés et de discriminations ? Voici ce que propose *Donne-moi la main (Happy Manif)*, un spectacle chorégraphique participatif, à hauteur d'enfants, imaginé par la compagnie David Rolland.

À base de danses guidées, de chansons partagées, d'écoutes au casque, de jeux théâtraux et de joutes verbales, ce spectacle – aussi joué en séances scolaires –, nous invite à repenser nos préjugés et à retisser nos liens aux autres. Salulaire et original.

● **Samedi 28 septembre, 11.00 et 16.00, parc Stalingrad (102, avenue Jean-Lolive).**



© Kalimba

● **BUS 2024 : du 24 au 29 septembre, partout dans la ville. Entièrement gratuit. Tout le programme : sortir.pantin.fr.**

L'art des utopies citadines

Les grandes villes vues sous un prisme positif

Du 27 septembre au 24 novembre, **les Magasins généraux présentent une exposition sur le thème des grandes villes.** *Anne-Laure Lemancel*

Trop saturées, étendues, polluées, hostiles ou impersonnelles, les grandes villes ? Aux Magasins généraux, l'exposition collective qui leur est consacrée cet automne tord le cou aux clichés, les adoucit, les nuance... La co-commissaire – avec son complice Keimis Henni – Anna Labouze explique : « *Après la bourrasque des JOP qui va forcément remodeler l'imaginaire du Grand Paris, nous trouvions pertinent d'inviter des artistes qui jettent un regard positif sur la cité, la réinventent et y construisent des bulles d'utopie, que cela soit dans leur création ou de façon concrète comme le fit en son temps la New Yorkaise Liz Christy, mère du premier jardin communautaire dont nous exposons ici des archives.* »

Présenter les centres urbains sous des prismes conviviaux, désirables, inclusifs, écologiques... Voici donc le pari des Magasins généraux qui accueillent, pour ce faire, les œuvres de 24 artistes. « *Nous mixons talents*



Cette œuvre de Jean Claracq est à découvrir du 27 septembre au 24 novembre aux Magasins généraux.

émergents et signatures confirmées, mélangeons les médias – vidéo, sculpture, peinture, performances, etc. – et convions des artistes originaires du monde entier : France, Congo, Chine, Japon, Russie, Argentine, Thaïlande... Soit autant de regards singuliers et de questionnements sur l'organisation et la capacité d'inclusion de la grande ville », précise Anna Labouze.

L'urbanité en questions

Si la plupart de ces artistes racontent l'urbanité de manière poétique, certains s'engagent plus frontalement, à l'image du Colombien Iván Argote. En déboulonnant les statues de personnages controversés, le lauréat du prix Marcel Duchamp 2022 questionne en effet les symboliques du pouvoir dans l'espace public.

Des performances de proximité seront également programmées, à l'image de celle de la compagnie de danse (LA) HORDE qui, en partenariat avec le CND, a réalisé un portrait chorégraphique des habitants de Bondy.

Pour prolonger l'exposition, seront aussi proposées des rencontres autour d'enjeux urbanistiques en complicité avec l'école d'architecture de La Villette.

● Du 27 septembre au 24 novembre, du mercredi au dimanche de 14.00 à 19.00. Magasins généraux : 1, rue de l'Ancien-Canal. Entrée libre. Plus d'infos : magasinsgeneraux.com.

ART DE LA RUE

Treck urbain dans le Pantin de 2024

Pour enrichir l'exposition, la Biennale urbaine de Spectacles (*BUS*, lire p.30-31) programme un spectacle de rue pas comme les autres, au départ des Magasins généraux. *The Visit*, imaginé par la compagnie belge La Pigeonnière, a lieu 250 ans après le Grand Effondrement. Une cinquantaine de « spectateurs-cobayes » munis de casques, s'apprête, sous la houlette de deux chercheuses spécialistes de l'anthropocène, à embarquer pour un voyage dans le passé. Direction 2024 et Pantin. Au fil d'une déambulation ubuesque, cette équipée du futur observe les us et coutumes de l'humanoïde du XXI^e siècle, son rapport à la nature, aux déchets, à sa « boîte automobile » (« voiture »), à son cellulaire... Soit une expérience sensible et désopilante menant à une prise de conscience sur nos failles écologiques, les méfaits du patriarcat ou de la colonisation et les dérives de la société de consommation.

● Samedi 28 septembre, à 14.30 et 17.00, départ devant les Magasins généraux. Les spectateurs bénéficieront aussi d'une visite guidée de l'exposition.

Un patrimoine sportif à découvrir

Gymnase, piscine et stade méritent le détour

Les 21 et 22 septembre, **année olympique oblige, la ville ouvrira les portes de ses équipements sportifs à l'occasion des Journées européennes du patrimoine.** Demandez le programme !

Guillaume Gesret

La piscine Alice-Milliat est indiscutablement un emblème du patrimoine sportif pantinois. Inscrite au titre des Monuments historiques en 1997, elle a rouvert en 2022 après deux années de travaux. Samedi 21 septembre, à 9.30 ou à 11.00, les Pantinois sont invités à visiter ce joyau architectural des années 30 en compagnie de Thierry Nabères de TNA Architectes, l'agence qui a signé la magnifique rénovation du bâtiment.

Du côté des Courtilières

Autre spot sportif en vue cette rentrée, le campus de Sport dans la ville (*lire p. 34-35*) qui s'apprête à ouvrir ses portes. Situé au 168 bis, avenue Jean-Jaurès, le lieu, dédié au sport et à l'insertion, doté de trois terrains de football, d'un terrain de basket et d'un bâtiment de 400 m², se visitera les 21 et 22 septembre de 14.00 à 18.00. L'occasion de découvrir un site exceptionnel, conçu par l'architecte Jean-Michel Wilmotte.

À quelques pas de là, les curieux auront également la possibilité de pousser la porte de la Compagnie d'arc. Les adhérents de cette association bicentenaire accueilleront les Pantinois dans leur petit écrin de verdure où se tiendra un concours de tir traditionnel les samedi et dimanche.

Plongée dans les années 60

Trois autres sites sportifs, labellisés Architecture contemporaine remarquable, seront mis en lumière durant le week-end. Imaginée en 1959 par Jacques Kalisz et Jean Perrottet, la tribune du stade Charles-Auray mérite le détour. Ce même

célèbre duo de professionnels a réalisé le Centre national de la danse où des visites guidées seront organisées les 21 et 22 septembre, de 14.00 à 19.00, et des représentations de danses régionales proposées. Un autre architecte de renom a marqué Pantin de son empreinte. Il s'agit d'Émile Aillaud qui a non seulement signé le Serpentin aux Courtilières, mais aussi le gymnase Hasenfratz. Inauguré au début des années 60, cet équipement de béton, reconnaissable à sa cheminée torsadée, sera à découvrir le dimanche 22, à 14.30 ou 16.30, à la faveur d'un parcours à vélo.

Pour terminer le week-end en force, la ville et l'association Impact 93 Pantin feront revivre l'ancienne salle de boxe du 42, avenue Édouard-Vaillant. Dans les années 50 et 60, le Ring, comme on l'appelait, était un incontournable pour tous les amateurs du noble art, parmi lesquels Jean-Paul Belmondo qui y avait ses habitudes. Rendez-vous dimanche 22 septembre, de 14.00 à 18.00, pour une initiation à la boxe française et des démonstrations.

● **Tout le programme : sortir.pantin.fr.**

La piscine Alice-Milliat, un joyau des années 30 récemment rénové, sera ouverte aux visites le 21 septembre.

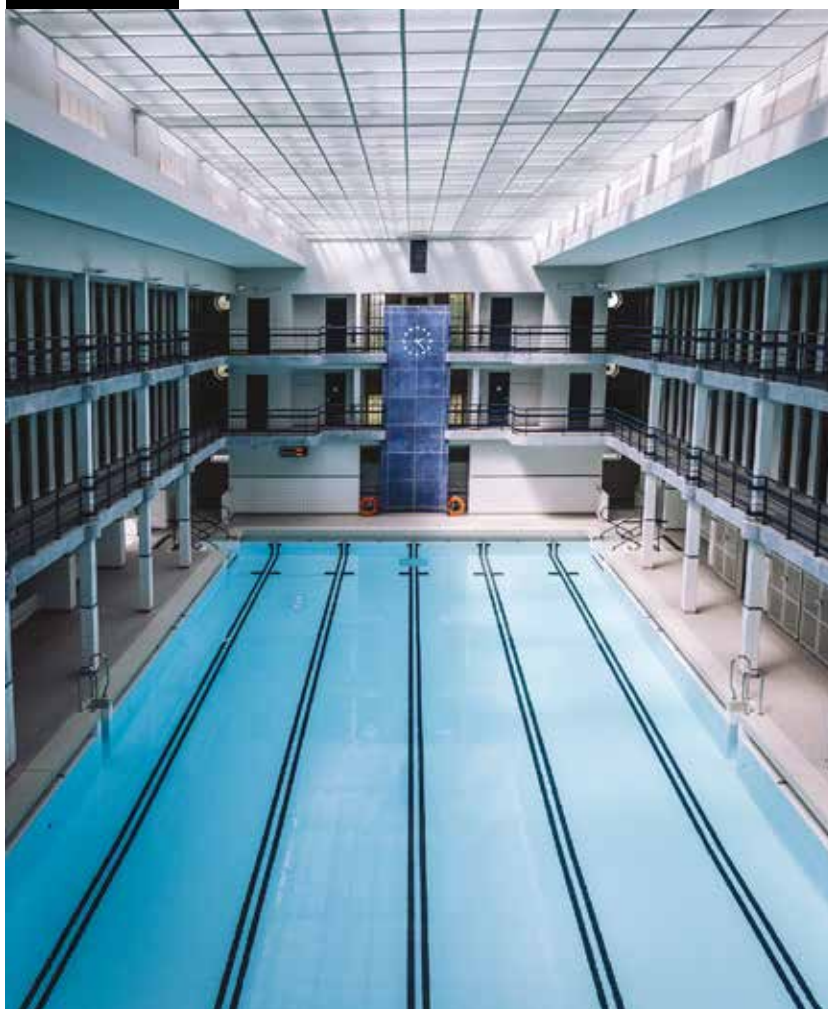

© Justine Davo

Des visites au pas de course

Deux parcours, l'un à vélo et l'autre à petites foulées, seront proposés les 21 et 22 septembre. La première visite, encadrée par le club de cyclotourisme de Pantin, durera environ 1h30 et marquera des étapes au niveau de différents sites sportifs. Soit 7 kilomètres ouverts aux détenteurs de bicyclette, âgés de plus de 8 ans. Le second parcours, dit running, d'environ 6 km, fera une boucle le long du canal de l'Ourcq.

● **Renseignements et inscription gratuite à : archivespatrimoine@ville-pantin.fr.**

Foot, basket, boxe, dans

Le campus de Sport dans la ville dans

Le dernier-né des campus de Sport dans la ville, association créée en 1998, s'apprête à ouvrir avenue Jean-Jaurès. Son ambition ? **Permettre à un millier de jeunes des quartiers alentours de bénéficier de séances de sport gratuites et, au-delà, de s'épanouir et de s'ouvrir au monde.** Présentation.

Catherine Portaluppi

« **G**âce à l'association, j'ai pu escalader un sommet de 3 500 mètres, partir à New York pour un prix modique, suivre des cours d'anglais et passer mon bafa gratuitement ! » Cyril Wacouboué, 21 ans, étudiant de Bobigny, ne tarit pas d'éloges sur Sport dans la ville qui ouvre ce mois-ci son nouveau site en lieu et place de l'ancien stade Marcel-Cerdan. Le campus pantinois comprendra trois terrains de foot, un terrain de basket couvert, une salle de danse-boxe-yoga, des tables de ping-pong et une petite piste d'athlétisme, le tout en accès libre durant la journée. Surtout, les 6-20 ans qui le fréquenteront pourront bénéficier de séances de sport gratuites, encadrées par les éducateurs de l'association, mais aussi de nombreux autres ateliers et programmes.

Du sport à l'emploi

« Pour Sport dans la ville, l'activité physique est un levier pour accrocher les jeunes, un espace de loisirs et d'amitié, explique Sonny Nsilulu, directeur régional adjoint Île-de-France. Grâce au sport, nous nouons un lien de confiance et proposons nos programmes. » Quentin Moreno, directeur général adjoint de l'association, ajoute : « Nous voulons donner aux 12 000 jeunes que nous suivons chaque année partout en France la confiance, l'envie et les moyens pour rêver et réussir. Nous leur offrons ainsi des activités sportives et éducatives. Nous les suivons également dans leur découverte du monde professionnel et tentons de leur faciliter l'accès à un premier emploi. »

De la sorte, le programme Job dans la ville accompagne les adolescents volontaires dès 14 ans. Un premier parcours Découverte les guide pour obtenir leur stage de troisième en leur faisant connaître divers métiers ou en leur apprenant à rédiger un CV. Le parcours Ambition aide, quant à lui, les étudiants à préciser leur projet professionnel et à trouver une alternance ou encore un job d'été, tandis que Jeunes diplômés leur permet de décrocher un premier emploi à la hauteur de leurs ambitions. Enfin, Passe décisive offre aux décrocheurs la possibilité de se remobiliser par le sport, l'accompagnement individuel et la formation.



Les terrains de foot à 5 ou 7 du campus de Sport dans la ville s'apprêtent à accueillir leurs premiers joueurs.

Miser sur les filles

Une attention toute particulière est accordée aux filles, dont 300 en Île-de-France suivent le programme L dans la ville « créé en 2009 car nos séances de sport étaient désertées par les adolescentes après leurs 11-12 ans », précise Quentin Moreno, avant d'ajouter : « À Pantin, notre objectif est d'arriver à la parité ! Nous proposerons aux filles des séances de foot, des ateliers pour gagner en confiance et en leadership, des rencontres avec des femmes exerçant des métiers dits masculins et un séminaire pour finaliser leur projet personnel. »

L'association propose également de l'aide aux devoirs, un accompagnement aux futurs jeunes entrepreneurs, des séjours en France et à l'étranger. Autant de programmes rendus possibles grâce aux nombreuses entreprises partenaires qui la financent à hauteur de 70 %. Le campus pantinois, dont le coût s'élève à 6,4 millions d'euros, a quant à lui été financé à parts égales par des fonds publics et privés*. « La proximité avec Paris, essentielle pour nos partenaires, est, entre autres, ce qui a motivé le choix de Pantin, tout comme la forte volonté politique du maire et du Conseil départemental d'accueillir ce projet », conclut Quentin Moreno.

*Parmi les financeurs : la Région Île-de-France, la Métropole du Grand Paris, le Conseil départemental de Seine-Saint-Denis et l'Agence nationale du sport. Côté privé : la fondations SFR, Hermès, Nike, Bettencourt-Schueller et RATP.

e... et plus si affinités !

les starting-blocks



© Rudy Ouazene

Comment fonctionne Sport dans la ville ?

Situé au 168 bis, avenue Jean-Jaurès, le campus Sport dans la ville sera ouvert du lundi au vendredi de 9.00 à 23.00 et le week-end de 9.00 à 18.00. Des séances de sport gratuites animées par les éducateurs sportifs de l'association seront offertes aux 6-20 ans le mardi soir, le mercredi et le samedi. Certaines seront destinées aux filles et une séance parents-enfants sera organisée. Des créneaux seront également réservés à l'Olympique de Pantin, d'autres au sport scolaire, tandis que certains terrains pourront être loués par des habitants ou des entreprises. Le reste du temps, le site sera en accès libre. Si vous avez entre 6 et 25 ans, vous pouvez vous inscrire dès maintenant en ligne sur inscription.sportdanslaville.com ou réaliser cette démarche sur place dès que le campus ouvrira.

Vous n'aimez pas le sport ? Pas de problème : seule l'inscription est nécessaire pour bénéficier des voyages, expériences internationales et programmes de l'association : Réussite dans la ville (accompagnement scolaire), L dans la ville (pour le *leadership* des filles), Job dans la ville (pour l'orientation et l'insertion professionnelle) et Entrepreneurs dans la ville (pour les jeunes créateurs d'entreprise).

- **Renseignements** : sportdanslaville.com ou se procurer un flyer dans les maisons de quartier, antennes jeunesse, à la Mission locale, etc.
- **Inauguration** : samedi 12 octobre, 168 bis, avenue Jean-Jaurès.

Ils ont profité de l'action de l'association !



Ishane Hachem,
23 ans,
étudiante en master 2
Économie-gestion,
Le Blanc-Mesnil

“ J’ai découvert l’association en 2022 dans le collège où je travaillais. J’ai très vite été reçue pour faire le point sur mes attentes. La structure m’a beaucoup aidée pour décrocher le stage de mes rêves, en me faisant découvrir des métiers, visiter des entreprises, participer à des Cafés de l’alternance et rencontrer les professionnels des entreprises où je voulais postuler. Elle nous offre le réseau que l’on n’a pas quand on grandit en banlieue. J’ai aussi pu bénéficier de podcasts sur la confiance en soi, de cours d’anglais gratuits via le programme Young Talents et de places à Disneyland Paris pour souffler un peu. Sport dans la ville a eu un impact incroyable sur ma vie ! ”



Cyril Wacouboué,
21 ans,
3^e année de bachelor
Business et marketing,
Bobigny

“ J’ai rencontré Sport dans la ville à l’âge de 14 ans pendant une séance de foot à Drancy. Grâce au programme Job dans la ville, j’ai eu un rendez-vous individuel pour m’aider à réaliser mon CV. C’était fou ! Puis, en 2019, l’association m’a proposé un parrain, responsable marketing chez Apple France. C’est le mentor idéal : il m’a guidé pour Parcoursup, m’a fait découvrir le bachelor, me pousse à avoir confiance, à viser plus haut ! Grâce à l’association, j’ai aussi découvert la montagne avec des jeunes de HEC, obtenu mon bafa gratuitement, je suis parti à New York pour un prix modique et j’ai même porté la flamme olympique le 25 juillet à Noisy-le-Grand ! Autant de choses que je n’aurais jamais pu faire sans elle... ”

Sportive sans frontière

Une compétitrice qui n'oublie pas la solidarité

En novembre, la Pantinoise **Seyrin Yang participera, avec son amie Marie Le Duigou, à une aventure hors du commun : le Raid Amazones**, une compétition solidaire 100% féminine, qui, pour sa 25^e édition, aura pour théâtre le site des temples d'Angkor au Cambodge.

Guillaume Théchi

Du 21 novembre au 1^{er} décembre, les 300 concurrentes du Raid Amazones participeront, par équipe de 2 ou 3, à des épreuves sportives tels le trail (course nature), le VTT, le canoë, le tir à l'arc et à des rencontres solidaires avec les habitants des environs de Siem Reap, ville abritant les majestueux temples d'Angkor.

Et les Raid-y, nom de l'équipe composée par Seyrin Yang et Marie Le Duigou, 46 ans, sont prêtes ! « *À travers le sport et le voyage, nous allons vivre une expérience humaine unique sur un site ancestral, classé au patrimoine mondial de l'Unesco* », se projette la première, sportive occasionnelle et joueuse du Pantin Volley en loisirs.

Une préparation active

Les deux mères de famille se préparent activement à ce challenge malgré des emplois du temps respectifs chargés : Seyrin est en effet contrôleuse de gestion, tandis que Marie est vendeuse en salle de marchés pour une banque française. « *Je soigne ma condition physique avec des exercices de renforcement musculaire et de cardio afin de relever ce défi que je souhaitais réaliser avant mes 50 ans*, explique Seyrin. *Ce voyage me tient particulièrement à cœur. Je suis née à Battambang au nord-ouest du Cambodge. J'y ai encore de la famille. Je suis arrivée en France en 1983 lorsque j'étais enfant.* » Afin de réaliser le « *projet d'une vie* », les Raid-y ont besoin de la générosité du plus grand nombre. « *Notre budget s'élève à*



© Rudy Ouazene

Cambodienne d'origine, Seyrin Yang participera au Raid Amazones en novembre prochain.

plus de 10 000 euros », détaille Seyrin qui sollicite l'aide des entreprises et commerçants, mais aussi des particuliers, afin de couvrir leurs frais et surtout de reverser les dons excédentaires à l'association Le Jour d'après qui accompagne les personnes en rémission d'un cancer vers le retour à l'emploi.

● **Pour participer à la cagnotte :** tribee.fr/cagnotte/6JEQTVO8X9NJAYWN3H4DMAMX0/participation.

● **Pour s'informer sur l'association :** www.lejourdapres.org.

À VOTRE ÉCOUTE

Une question sur votre demande de logement, la gestion de l'espace public, l'instruction d'un permis de construire ou l'octroi d'une place en crèche ?

Les services publics municipaux vous répondent, CONTACTEZ-LES !

Pôle Urbanisme et architecture (autorisations d'urbanisme)

☎ 01 49 15 41 80
✉ urbanisme@ville-pantin.fr

Direction des Espaces publics (signalements propreté et voies publiques)

☎ 01 49 15 41 77
✉ espacespublics@ville-pantin.fr

Relais petite enfance (crèches)

☎ 01 49 15 39 55
✉ relais-petite-enfance@ville-pantin.fr

Service communal d'hygiène et de santé

☎ 01 49 15 39 22
✉ schs@ville-pantin.fr

Pôle Éducation (inscriptions scolaires et périscolaires)

☎ 01 49 15 37 41
✉ viescolaires@ville-pantin.fr

Centre communal d'action sociale (pôle Aides et animations)

☎ 01 49 15 40 14
ou 01 49 15 40 15
✉ ccas-aides-animations@ville-pantin.fr

Pôle Logement social

☎ 01 49 15 41 49
✉ logement-information@ville-pantin.fr

Police municipale

199, avenue Jean-Lolive
Du lundi au vendredi de 7.30 à 20.00
☎ 01 49 15 71 00

✉ police-municipale@ville-pantin.fr

Pour souscrire un abonnement de stationnement et déclarer son statut de personne handicapée :

monstationnement.pantin.fr

Le maire et les adjoint(e)s



Bertrand Kern
Maire.
Conseiller métropolitain et territorial.



Mathieu Monot
1^{er} adjoint
Développement urbain durable, Écoquartiers, Innovation par la commande publique, Démocratie locale et Bien-être animal. Conseiller territorial. Conseiller départemental de Seine-Saint-Denis.



Mirjam Rudin
Nature en ville, Déplacements, Espaces publics et Espaces verts.



Hervé Zantman
Vie scolaire.



Nadine Castillou
Petite-enfance, Séjours vacances et Parentalité.



Salim Didane
Développement territorial, Emploi, Formation et Économie sociale et solidaire.



Leïla Slimane
Vie des quartiers, Politique de la ville et Vie associative.



Vincent Loiseau
Quartier des Courtilières et Stratégie financière.
Conseiller territorial.



Emma Gonzalez-Suarez
Logement.



Rida Bennedjima
Ville numérique, Relations avec les usagers et Temps dans la ville.



Alice Nicollet
Quartiers Mairie-Hoche, Église, Petit-Pantin/ Les Limites. Conseillère territoriale.



François Birbès
Quartier des Quatre-Chemins
Conseiller territorial délégué à la Lutte contre l'habitat indigne.



Françoise Kern
Tranquillité publique et Sérénité urbaine
Conseillère territoriale.



Nacime Amimar
Bâtiments et équipements municipaux et Sobriété énergétique.



Charline Nicolas
Cultures, Mémoires et Patrimoines.



Bruno Carrère
Actions sociales et solidaires.



Sonia Ghazouani-Ettih
Agents municipaux, Dialogue social et Qualité du service public.

Les conseiller(e)s de la majorité délégués



Zora Zemba
Développement du commerce, Animation festive de la ville et Temps libre.



Julie Rosenczweig
Qualité des marchés forains. Conseillère territoriale déléguée au Développement des écoquartiers.



Nathalie Berlu
Qualité et Diversité de l'habitat. Vice-présidente d'Est Ensemble en charge de l'Économie sociale et solidaire.



Philippe Lebeau
Santé et Handicap.



Augustin Ignacio-Pinto
Co-construction et Interpellation citoyenne.



Hawa Touré
Égalité femmes-hommes et Lutte contre les discriminations.



Abel Badji
Sports et Relations avec les clubs sportifs.



Pierric Amella
Mobilités douces, Qualité de l'air et Budget carbone. Conseiller territorial.



Élodie Salmon
Jeunesse.



Marc Langlade
Centres de loisirs.



Rui Wang
Stationnement et Centre de supervision urbain.



Christine Lehembre



Pierre-Dominique Pausicls



Nadia Azoug
Vice-présidente d'Est Ensemble en charge de la Démocratie, de la Participation citoyenne et de la Relation usagers. Conseillère départementale de Seine-Saint-Denis.



Leïla Bedja



Frank Tikry



Delphine Cammal



Mélina Pelé



Antoine Bargas



Antoinette Lorange

Les autres conseiller(e)s de la majorité

Pour contacter et prendre rendez-vous avec vos élus : ☎ 01 49 15 40 00

**La France insoumise
Pouvoir vivre à Pantin**



Nadège Abomangoli
Conseillère territoriale.



Fabrice Torro

Élus Communistes



Samir Amziane



Catherine Clément

Groupe En avant Pantin !



Fabienne Jolles



Jean-Luc François



Geoffrey Carvalhinho

NSP



Dalila Slimani

Les autres élus



Patrice Bessac
Président d'Est Ensemble Territoire de la Métropole du Grand Paris



Mathieu Monot et Nadia Azoug
Conseillers départementaux du canton Pantin - Le Pré-Saint-Gervais



Bastien Lachaud
Député de la circonscription Aubervilliers - Pantin
bastien.lachaud@assemblee-nationale.fr

Groupe Socialiste, Citoyens et Apparentés

Cette rentrée scolaire est marquée à Pantin par l'ouverture, attendue de longue date, de la nouvelle école élémentaire Diderot dans le quartier des Quatre-Chemins.

À la pointe en termes d'équipements, celle-ci a été pensée pour réunir toutes les conditions d'une vie scolaire et périscolaire de qualité : 13 salles de classe, 1 salle dédiée aux élèves scolarisés en Rased, 4 salles de centre de loisirs, une grande salle d'activités, une bibliothèque, une salle associative et un nouvel office mutualisé pour la restauration des élémentaires et des maternelles.

La cour jardin et son préau, dont les aménagements et les plantations ont été pensés pour limiter le phénomène d'îlot de chaleur, s'inscrivent dans la continuité du magnifique parc Diderot, rénové par la ville en 2022, et qui constitue un modèle d'espace vert en milieu urbain à l'échelle nationale. Dès l'hiver prochain, des travaux de voirie permettront de piétonner l'angle des rues Jossierand et Diderot pour doter l'école d'un véritable parvis apaisé.

L'éducation des jeunes Pantinois est la première priorité de la Ville, avec 35 millions d'euros dans son budget de fonctionnement et 20 millions d'euros en moyenne par an dans son budget d'investissement. Ces investissements pour l'éducation se traduisent par exemple par la piétonnisation des rues aux abords des écoles, la rénovation thermique de l'école Cachin aux Courtilières ou encore la livraison d'un nouveau groupe scolaire dans le quartier du Port en septembre 2025. Nous investissons aussi dans nos centres de loisirs pour que chaque école dispose à terme de son propre centre de loisirs. Bienvenue aux enfants et aux parents des Quatre-Chemins dans cette nouvelle école Diderot !

Marc Langlade,
Président de groupe

Groupe Écologistes et Solidaires

**Cet été, l'espace public
s'écologise à Pantin**

On l'a dit, on le fait.

Depuis 2020, vous nous avez donné mandat pour diminuer la circulation motorisée de Pantin. Cet été a ainsi vu l'apaisement de rues dans tous les quartiers de la ville, en parallèle des travaux du réseau de chauffage de géothermie qui continuent.

Transformation radicale menée avec le département, l'avenue Jean-Jaurès (ex-RN2) retrouve une image plus urbaine. Nous, écologistes, nous sommes battus pour conserver les quelques arbres qui préexistaient. C'est une première étape qui permet ainsi de relier les courtilières aux 4 chemins, et de reconnecter Pantin et Aubervilliers. La suite des travaux reprendra début 2025 pour pouvoir planter de nouveaux arbres et encore mieux aménager l'espace au niveau du métro 4 chemins.

Au cœur de la ville, c'est la rue Hoche qui s'est métamorphosée avec des aménagements légers et qui offre une grande zone piétonne et apaisée. Il s'agit, avec la rue du Pré Saint Gervais (qui elle connaîtra des transformations en 2025), de la rue qui accueille le plus de piétons à Pantin. Les discussions se poursuivent avec Île de France mobilités pour continuer à développer une offre de bus efficace avec 1 à 2 nouvelles lignes de bus à l'étude, dont une pour début 2025.

Rue Méhul, c'est la mise en sens unique qui permet d'empêcher les véhicules en transit de traverser le quartier et donc d'offrir une meilleure qualité de vie pour tout le quartier. L'offre de bus est ici aussi renforcée avec la nouvelle ligne 245. S'agissant d'aménagements dit transitoires en attendant un réaménagement complet, les plantations d'arbre ne pourront être réalisées que dans quelques années lors des travaux de réaménagement complets.

Notre programme, nous le prenons à bras le corps et, dans l'intérêt général, nous le réalisons. Car c'est aussi ça, l'écologie.

Alice Nicollet, Mélina Pelé, Salim Didane, Augustin Ignacio-Pinto, Pierric Amella, Mirjam Rudin, Nadia Azoug, Nacime Amimar.

Place publique

Texte
non parvenu

La France insoumise- Pouvoir vivre à Pantin

Texte
non parvenu

Parti communiste français

Une grande fête populaire pour le progrès

Comme chaque année, les élus communistes de Pantin seront présents à la fête de l'Humanité, les 13, 14 et 15 septembre, au Plessis-Pâté, en Essonne. Les communistes de Pantin seront représentés avec le stand Pantin/Le Pré-Saint-Gervais.

Ce rendez-vous festif et politique sera la première grande manifestation populaire progressiste de la rentrée. Elle prônera des valeurs d'unité, de solidarité et de partage, au cœur du journal depuis sa création.

Et c'est salutaire dans la période que nous vivons. Car cette fête est aussi la plus grande manifestation populaire progressiste dans le pays depuis le deuxième tour des élections législatives. Si la gauche a largement gagné dans notre circonscription et que le Nouveau Front Populaire est arrivé en tête en France, la campagne de juin a marqué beaucoup d'entre nous. La violence des propos de la droite et de l'extrême droite débridées a laissé des traces, et les résultats du Rassemblement National, avec la complaisance de certains médias, nous promet un avenir sombre si nous ne faisons rien.

Nous avons besoin d'unité et de rassemblements tournés autour de la défense sans ambiguïté des travailleurs et des travailleuses sans les opposer, et des habitantes et habitants des quartiers à Pantin comme ailleurs. De rassemblements s'inscrivant clairement contre le racisme et les discriminations, pour la paix et les luttes anticoloniales.

Face au torrent de haine déchainé par des chaînes possédées par des milliardaires, nous avons besoin d'une presse libre et indépendante, qui ne traite pas des villes comme Pantin de manière caricaturale et haineuse, et ne met pas au banc de la société Française nos concitoyennes et concitoyens bi-nationaux.

Cette fête est un premier pas qui doit se poursuivre. À la fête, à Pantin comme partout en France, soyons fier-e-s et faisons bloc ensemble.

Samir Amziane
Catherine Clément

Nous sommes Pantin

Menace d'expulsion : défendons les habitant-e-s de La Trotteuse !

Nous sommes les habitant-e-s du squat du 61 rue Charles Nodier à Pantin. Bâtiment vide depuis 2018, c'est devenu notre maison. Le propriétaire souhaite le revendre à un promoteur, mais on est encore très loin d'un début de travaux. Il n'y a donc pas d'urgence à nous expulser.

Nous sommes un collectif d'une quarantaine de personnes avec des familles et des mineurs non accompagnés. Certain-e-s d'entre nous ont des papiers, ont des demandes en cours, ou n'en n'ont pas, et nous sommes tou-te-s en galère.

Notre lieu accueille des activités de solidarité pour les habitant-e-s du quartier : gratuiterie de vêtements, distribution gratuite de légumes, cuisine collective pour des maraudes, atelier d'autoréparation vélo...

Dans la lignée des politiques de répression des mal-logés, la justice a décidé qu'on serait expulsable à partir du 7 septembre. Depuis 2021, les expulsions de squat se multiplient dans le 93 pour laisser le territoire « propre » pour les des JO, laissant des centaines de personnes à la rue. Cette politique de « nettoyage social » de nos quartiers se poursuivra après les JO, forçant plein de gens à quitter leur lieu de vie pour aller encore plus loin en banlieue.

Avec la flambée des loyers, c'est devenu impossible de se loger dignement. Les structures d'hébergement d'urgence sont saturées. Nous n'avons donc aucune solution de relogement. Être expulsé-e-s de La Trotteuse signifie se retrouver à la rue.

Nous demandons :

- À la préfecture, d'assumer les responsabilités de l'État de mise à l'abris des personnes sans logement, et de prévoir des solutions de relogement pour tou-te-s.
- À la mairie de Pantin, de nous défendre et de faire pression sur la préfecture.

Pour nous soutenir :

latrotteuse@riseup.net

En avant Pantin !



Après la dissolution de l'Assemblée nationale par le Président de la République, vous vous êtes massivement mobilisés pour

voter pour la candidate ou le candidat de votre choix dans votre bureau de vote pantinois. Je tiens sincèrement à remercier l'ensemble des agents communaux, bénévoles, assesseurs, scrutateurs et élus qui ont contribué à faire vivre la démocratie locale.

Je félicite chaleureusement Nathalie Sack et Karine Franclet pour leur performance remarquable avec un score de 2 730 voix. Je m'engage à poursuivre la dynamique que nous avons initiée et j'ai pris plaisir à vous rencontrer pour échanger sur les sujets locaux de la vie quotidienne.

De plus, j'ai eu la joie de vous retrouver lors des passages des flammes olympiques et paralympiques, ainsi qu'à de nombreux événements cet été. Si nous pouvons féliciter nos agents communaux et les associations pour leur dévouement, je déplore le manque d'ambition de l'équipe municipale, notamment concernant l'installation d'un « club 2024 », comme c'était le cas dans la plupart des communes de notre département.

J'ai été fier de prononcer un discours au nom de la Région Île-de-France lors de l'inauguration de l'école Diderot. Un peu plus de 1 million d'euros ont été apportés par la collectivité que je représente pour la construction de cet édifice tant attendu par les habitants des 4 Chemins.

Comme à chaque rentrée scolaire, je serai présent dans les 3 lycées de notre ville pour remettre à chaque lycéen son ordinateur portable, ses manuels scolaires, ainsi que différentes aides pour favoriser leur réussite.

Vous l'avez compris, en cette rentrée, la réussite de notre jeunesse est une priorité pour mon équipe et moi-même. Je resterai mobilisé tout au long du mois de septembre, où nous aurons certainement l'occasion de nous croiser, notamment lors du salon des associations le samedi 7 septembre.

Geoffrey Carvalhinho
Conseiller régional
Et les élus « En avant Pantin ! »

ville de
Pantin

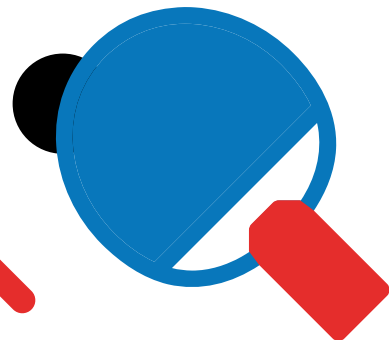
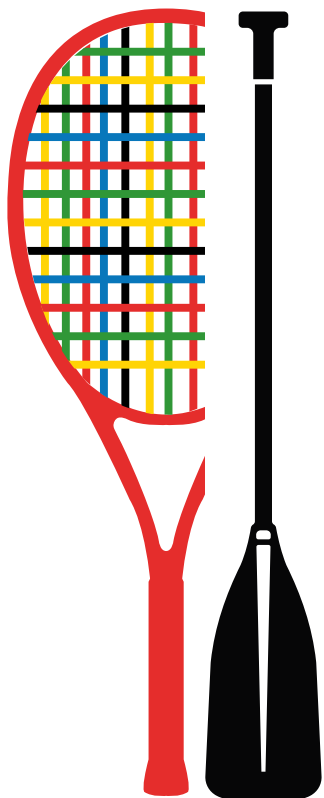
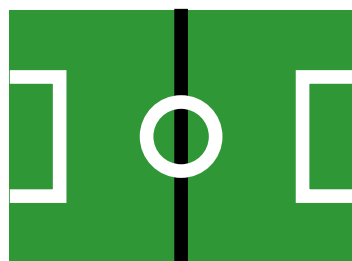

7 SEPT.

PLACE

DE LA POINTE

SALON

10H-18H

DES

ASSOCIATIONS